785 | PORTE PAGADO | Dirección, Redaccion y Administración: AVENIDA DE MAYO 769 | Buenos Aires, miércoles 24 de abril de 1918

La Epoca

PRECIOS DE SUBSCRIPCION

CAPITAL

$ m/n. Un mes 2. — $ m/n. Tres meses 6. — $ m/n. Seis meses 12. — $ m/n. Un año [illegible]

PROVINCIAS

$ m/n. 1 mes 2.50 — $ m/n. 3 meses 7.50 — $ m/n. 6 meses 15 — $ m/n. 1 año [illegible]

EXTERIOR

$ oro 1 mes 2.50 — $ oro 3 meses 7.50 — $ oro 6 meses 15 — $ oro 1 año 28

Número del día, 0.08. — Número atrasado (dentro de los 30 días), 0.20. — De fechas anteriores, 0.50.

LA EPOCA se envía directamente por correo a toda persona que lo pida, acompañando el importe correspondiente. Los pedidos de subscripciones para el interior de la República se atenderán por cualquier número de días a razón de 0.08 el ejemplar.

...de Entre ...tra a juzgar bajo ...to doctrinal a las abstenciones y concluye por confundir la observada recientemente por el oficialismo riojano, falto de fuerza, de dirección y hasta de candidato para afrontar una lucha apenas se desenvolviera sin el concurso de la presión del gobierno, con la abstención radical de Santiago del Estero, donde el radicalismo visiblemente organizado y poderoso, elude la lucha electoral por razones de principios.

Partiendo de tan falsas premisas, es absurdo hacer doctrina sobre el espíritu partidario que informa el abstencionismo. Se llega simpre a conclusiones falsas, como las que llenan la deleznable crítica de "La Nación".

Así como es imposible confundir el principio básico de las abstenciones que cita, es irrisorio pretender engañar a la opinión mentando la consecuencia histórica del diario en la doctrina. Esa no es virtud de "La Nación". Su vida, está llena de demostraciones que la descalifican y por más que se fíe exageradamente en la mala memoria del pueblo, éste puede probar con la argumentación de su pasado, que a "La Nación" cabe el honor, bien triste por cierto, de haber sido en diversas épocas, el heraldo de las abstenciones sin principios. El general Mitre, precisamente, las inventó en tiempos en que una política con ideas se condensaba en oposiciones inorgánicas, para estallar en el choque de los personalismos enconados.

La abstención como doctrina, en cambio, es un timbre de orgullo radical; nuestro partido hizo de ella una escuela de civismo republicano, porque su insistente ausencia de comicios fraudulentos, no se tradujo jamás en declinación de la lucha popular. Dentro de la abstención, engrosó sus filas, perfeccionó sus elementos, disciplinó su capacidad, hizo inolvidables demostraciones de fuerza y llegó a revoluciones que sacudieron intensamente a la república.

Por eso, cuando apareció con la nueva ley electoral la primera luz en los comicios, fué a ellos, compacto y unido, traduciéndose en una acción victoriosa. Nuestra abstención no implicaba el nirvana para el espíritu del pueblo; era virtud positiva y educadora, y demostró a su tiempo, que el comicio venal y corrompido de antaño, no era la escuela de civismo ni la forma de lucha que hiciera eficaz el ejercicio ciudadano.

Ordinaria, fúndamentalmente doctrinaria, nuestra abstención, repetimos, lejos de los actos electivos que fraguaban el fraude y el soborno de la conciencia, creó el dinamismo partidista y unificó la idea de la oposición nacional en el vasto organismo que el partido Radical concreta en la actualidad, desde el poder y fuera del poder.

No se puede, pues, aceptar la crítica de "La Nación", que niega su pasado de abstencionismo en nombre de un grupo totalizado con una influencia caudillesca que alternaba su actuación con gestos airados, desvanecidos siempre en los acuerdismos desconsoladores para la educación del pueblo y para la moral de la república.

Resulta insensato entonces que "La Nación" pretenda borrar de un plumazo su pasado y ridículo que aspire a extraviar el juicio público, confundiendo los términos y la moral distinta de las abstenciones que observa, con más petulancia que con sentido crítico, con más hipocresía que convicción.

El conflicto universitario de Córdoba

CENSURAS INFUNDADAS

El conflicto de la universidad de Córdoba puso de manifiesto una extraña intolerancia de parte de las autoridades de aquel establecimiento. Fué aquello una inaudita resistencia, una recia oposición a los dictados del espíritu moderno. Tal estado de cosas, que acusaba un ansia perjudicial de estancamiento, no podía prolongarse. Así lo entendió el poder ejecutivo nacional al nombrar un interventor que buscara una solución razonable al conflicto. Al hacer este nombramiento, el gobierno se amparó en los mandatos de la ley y en su facultad de superintendencia general sobre la enseñanza primaria y superior de la república.

Procediendo con muy buen acuerdo, las autoridades de la universidad de Córdoba se han sometido al interventor, que es en estos momentos su superior inmediato. La conducta de dichas autoridades ha parecido censurable a "La Prensa". Este diario — no sabemos si por seguir sus malas costumbres o por falta de criterio — asegura que el consejo de la universidad ha "declinado sus fueros".

Sólo a "La Prensa" podía ocurrírsele tan absurda interpretación. ¿Po... ...os miembros del mencio... ...o oponerse a una resolu... ...oder ejecutivo? ¿Basán... ...é derecho iban a presen... ...ncia? ¿Iban, por simple ... amor propio y para dar ... a ciertos diarios de du... ...io, a crear obstáculos a ... ...teligente y conciliatoria ... federal? ¿Por qué opo... ...obra de renovación que ...exigen?

...ducta las autoridades de ...ersidad cordobesa han demostrado que, a pesar de su pasada intolerancia, hija probablemente de una ofuscación momentánea, no carecen de la flexibilidad de espíritu que da la sabiduría. La actitud del consejo citado era la que correspondía, pese al pésimo criterio de "La Prensa".

El acuerdo de ayer

LA VIALIDAD EN LA REPUBLICA

CONSTRUCCION DE CAMINOS

En el acuerdo de ayer del presidente y sus ministros siguieron tratando asuntos de suma importancia para los intereses del país, especialmente los que se refieren al trabajo nacional y salida de sus productos.

La cuestión transportes fué considerada especialmente por el presidente y los ministros, adoptándose resoluciones en el sentido de alcanzar lo que se propone.

Otro punto importante también, tratado en el acuerdo es el que se refiere a la vialidad en la república.

El presidente desea que a la mayor brevedad, se realicen trabajos con el fin de dotar al país de caminos que concurran con las líneas férreas a facilitar el transporte de los productos, traslado de haciendas, materias del suelo, en una palabra, todo lo que constituye la riqueza nacional.

A este fin, se resolvió que por el ministerio de obras públicas, se trazará un plan general que determinará las obras a realizarse y su extensión, de manera que todo el país pueda ser beneficiado por ellas.

Conjuntamente con el plan de obras debe calcularse el importe de los gastos que ellas determinarán, tratando de no aumentar sensiblemente las imposiciones que pesan actualmente sobre el contribuyente.

En consecuencia con estos propósitos, el ministro de obras públicas, ha dado las órdenes oportunas, para que se preparen todos los elementos indispensables para las resoluciones que correspondan.

La Universidad de La Plata

Anuncia "La Prensa" de hoy que el presidente de la universidad de La Plata, se ha entrevistado con el presidente de la república, a pedido de éste.

La información es inexacta. Nada tendría de extraño, que el presidente lo hubiera hecho, pero como esto no es cierto, debemos dejar constancia de ello.

El presidente de la universidad de La Plata, doctor Rivarola, solicitó la audiencia y el doctor Yrigoyen la acordó, porque era natural que así fuese.

En la entrevista se trató de los asuntos relacionados con la instrucción superior y de la metodología de la enseñanza, extendiendo sus vistas a reformas necesarias e implantación de medidas que importan consultar los intereses y el futuro de la institución.

LOS TRANSPORTES

LA ENCUESTA DE "LA NACION"

Estamos acostumbrados y no nos causan extrañeza los métodos de la "La Nación", pues es su costumbre habitual tirar la piedra y esconder la mano y sacar las brasas por mano ajena.

Y no otra cosa es la encuesta, con que hoy obsequia a sus lectores, sobre transportes.

Han de quedar muy satisfechos los interrogados en verse en letras de molde y haciendo conocer sus impresiones hasta los límites mundiales a que "La Nación" pueda alcanzar con su circulación; pero no allegarán mayor ilustración para resolver el arduo problema que, desde el primer momento, se planteó, a su advenimiento al poder, el gobierno del doctor Yrigoyen.

Fué una de sus primeras preocupaciones el transporte de los productos del país en buques de la marina mercante nacional que se buscaba formar, pensamiento fracasado por la actitud del congreso, con la complicidad de "La Nación".

Y esa preocupación ha tenido sus constantes manifestaciones, en las medidas día a día adoptadas por el poder ejecutivo para salvar tan grave dificultad, y hoy mismo en otros sitios de este diario se hacen públicas las últimas resoluciones dictadas y que convergen al propósito de asegurar el envío a los mercados de consumos nuestros productos, al mismo tiempo que se asegura el medio de traer al país lo más necesario para su vida y desarrollo.

El gobierno actual no necesita de encuestas para hacer obra sana y de previsión, concorde con las responsabilidades que tiene contraídas con el país y solamente no hará en su beneficio lo que sea imposible humanamente hacer.

Puede guardarse "La Nación" sus encuestas, no sea que les dé el mismo resultado que aquéllas en que aconsejaban se emplease la cosecha del maíz en componer los caminos.

La lucha contra la tuberculosis

EL CENSO DE LOS ENFERMOS

SE PEDIRA EL CONCURSO DE LOS MEDICOS

Como hemos informado oportunamente, el presidente del Departamento Nacional de Higiene tiene en preparación un censo de los enfermos tuberculosos que este funcionario considera indispensable para establecer bien las necesidades de asistencia y profilaxis en materia tan importante.

Para la realización del censo se solicitará el concurso de todos los médicos de la capital, puesto que son ellos los que suministrarán los datos numéricos, sin especificación de personas ni de domicilios, sino indicando solamente la clase de enfermedad, su grado y si el paciente está en condiciones de asistirse bien o requiere el auxilio oficial.

Naturalmente, se tomará en cuenta en primer término los enfermos pobres que se asisten en la Liga contra la tuberculosis y en todos los hospitales y consultorio gratuitos municipales o de instituciones particulares.

El Dr. Aráoz Alfaro, realizó ya esa investigación en los hospitales, con el concurso de los doctores Penna y Lozano, entonces presidente y secretario del departamento de higiene, pero los médicos no respondieron a la solicitud de la comisión para el estudio de la tuberculosis que iniciaba en esa época su trabajo.

Hoy, el presidente del departamento no duda de que el cuerpo médico, apercibido de la importancia social de la cuestión, ha de prestar todo su concurso a esta investigación tan necesaria; por lo menos ha de establecerse la cifra de tuberculosos que requieren la asistencia oficial y que son los que más interesan a la profilaxis.

Cuenta también con la cooperación de la intendencia y de la dirección de la asistencia pública, pues los doctores Llambías y González del Solar, están convencidos de que es ésta una operación previa de gran importancia.

El Dr. Aráoz Alfaro, activa también las gestiones para que se pueda iniciar cuanto antes la lucha contra el mal, aunque sea en forma reducida, acción que irá ampliándose en la medida que permitan los nuevos recursos.

MARINA MERCANTE NACIONAL

La adquisición del "Bahía Blanca"

EL ACUERDO QUE AUTORIZA SU COMPRA

LOS INFORMES DE LOS PERITOS

Su precio: 4.100.000 pesos moneda nacional

EN DOS VIAJES REDONDOS SERA CUBIERTO SU COSTO

Podrán transportarse 13.000 toneladas de carga

Más abajo publicamos el decreto de acuerdo por el cual se ordena la compra del transporte "Bahía Blanca" y los informes de la comisión de peritos, en virtud de los cuales el Poder Ejecutivo ha ordenado la adquisición de tan valioso elemento para la marina mercante nacional en formación.

Puede afirmarse, con la seguridad de que no habrá nadie que lo contradiga, que la adquisición hecha por nuestro gobierno es la más ventajosa que pudiera hacerse y que su precio está muy por debajo del valor que hoy tienen los buques de las condiciones del "Bahía Blanca".

Como se verá, la comisión que ha asesorado al departamento de marina ha calculado al "Bahía Blanca" en un precio bajo interpretando así con exceso las instrucciones que se le dieran, de llegar, con la mayor exactitud posible, al precio mínimo, aun teniendo en cuenta la valorización que por causa de la guerra han alcanzado los buques utilizables para transportes. De manera, pues, que el precio de 4.100.000 pesos moneda nacional, representa para el Estado un excelente negocio, al punto de que con el fletamento de dos viajes redondos a Norte América, se habrá cubierto el precio del costo.

Este cálculo se hace a base del precio de flete obtenido por el gobierno por el transporte de este puerto a Norte América en buques de su propiedad, que fué de 50 pesos oro argentino la tonelada.

El "Bahía Blanca", que tiene un registro de 15.000 toneladas, puede transportar en sus bodegas 13.000, pues debe destinar 2000 para combustible.

El viaje de ida, con carga de frutos, puede producir 650.000 pesos oro por fletes, y el de vuelta, calculado en sólo 350.000 pesos oro; de modo que un viaje redondo producirá por fletes, 1.000.000 de pesos oro; lo que garante el pago total del buque, como decimos, con el producido de dos viajes redondos.

En virtud de los términos del acuerdo, destinado el "Bahía Blanca" a operaciones de exportación e importación, en su viaje de retorno ocupará sus bodegas con carbón y con las mercaderías generales cuyo consumo es necesario en el país.

Las reparaciones que se hacen necesarias en el "Bahía Blanca" se realizarán con toda premura, y los resultados del acuerdo del gobierno no se harán esperar.

Separadamente de las opiniones de los técnicos, favorables a la operación de compra hecha, el presidente de la república ha tenido la oportunidad de recibir las impresiones más optimistas de las principales casas vinculadas al movimiento marítimo del país.

No es necesario, pues, exaltar el acierto y la oportunidad con que el gobierno argentino incorpora a sus medios de transporte un buque de las condiciones del "Bahía Blanca", que, a estar al juicio de técnicos, pasarán muchos años sin que se construyan embarcaciones de la solidez y perfección del que hoy ha pasado a ser propiedad del estado.

Es así, con actos como el que comentamos, que se sirven los intereses bien entendidos del país, y se revela la diligencia patriótica y digna del mayor aplauso de los que lo gobiernan.

He aquí los documentos oficiales que ponen el sello definitivo a la importante negociación:

DECRETO DEL EJECUTIVO

Buenos Aires, abril 23 de 1918.

Siendo una de las exigencias apremiantes la de aumentar los transportes, a fin de facilitar la importación y exportación de todos los elementos propios a la necesidades nacionales.

Habiéndose presentado la oportunidad de adquirir el "Bahía Blanca" y atento el informe satisfactorio producido por la comisión especial designada al efecto, del cual resulta ventajosa para la nación la compra de ese barco, el Poder Ejecutivo de la Nación en acuerdo general de ministros decreta:

Artículo 1o. Destínase la suma de pesos moneda nacional equivalente a la cantidad de siete millones quinientas mil coronas suecas, al cambio correspondiente para hacer efectivo el pago.

Art. 2o. Autorízase al departamento de marina para que proceda a efectuar las reparaciones requeridas, a fin de poner al buque en perfectas condiciones de navegabilidad, pudiendo invertir a este objeto hasta la cantidad de trescientos mil pesos moneda nacional.

Art. 3o. Las sumas que se autorizan por el presente acuerdo se imputarán al mismo, debiendo en oportunidad darse cuenta al honorable congreso de la nación.

Art. 4o. Comuníquese, publíquese, etc.—Yrigoyen.—F. A. de Toledo.—R. Gómez.—E. González.—D. E. Salaberry.—H. Pueyrredón.—P. Torello.—J. S. Salinas.

INFORME DEL TENIENTE DE FRAGATA PASCUAL C. BREBBIA

El que suscribe ha visitado al paquete "Bahía Blanca" y puede informar lo siguiente:

Las características principales son: tonelaje bruto 9.500 toneladas, dos máquinas que le imprimen una velocidad de 13 millas.

Eslora entre perpendiculares: 149 metros.

Manga: 18 metros. Calado: 24 pies.

Consumo de carbón por día a 13 millas: 65 toneladas.

Tiene 13 embarcaciones con una capacidad para 994 hombres y dos grandes chatas para carga con capacidad para 220 hombres cada una. Radiografía sistema Telefunken.

Tiene dos plumas, una de ellas para pesos de 40 toneladas y la otra de 25 toneladas. Las demás son del tipo común.

Este buque ha sido construído especialmente para la conducción de gran cantidad de pasajeros de 2a. y 3a. clase y responde perfectamente a las necesidades del transporte de tropa. Actualmente tiene buenas comodidades para la conducción de 2.500 pasajeros de 3a. y 108 de 2a. pero con muy poco gasto, puede aumentarse el número a 3.000 soldados fácilmente.

En la cubierta principal, a proa, pueden hacerse instalaciones (bretes) para 150 caballos, y a popa se puede hacer lo mismo para 100 caballos más; hechas estas instalaciones quedaría siempre espacio suficiente para que la gente estuviera bien cómoda. El buque no tiene frigorífico, pero lleva instalaciones especiales para la conducción de grandes cantidades de hielo, lo que permitiría la conservación de carne y de víveres frescos.

Las dos lanchas de carga servirían cómodamente para el desembarco de caballada; fácilmente pueden instalarse dos lanchas a vapor, colocando los calzos para las mismas sobre las escotillas de las bodegas principales.

Este buque permitiría fácilmente el embarque de un regimiento completo de infantería, que en tiempo de guerra se compone de: 101 oficiales, 3.134 individuos de tropa, 234 animales, 49 carros y doce bicicletas.

El tipo de buque no es apropiado para el transporte de artillería o caballería, pues para estas armas son preferibles los buques de cubierta amplia y despejada. En caso de embarcar estas dos armas, sería en perjuicio del número de tropa, pues habría que hacerlo en las bodegas, espacio reservado actualmente para la gente.

Las instalaciones de enfermería y cocina son muy buenas. — (Firmado): Pascual C. Brebbia, teniente de fragata.

Puerto Militar, abril 3 de 1918.— Señor ministro de marina:

INFORME DE LA COMISION DESIGNADA POR EL MINISTERIO DE MARINA.

Los abajo firmados constituídos en comisión en cumplimiento de lo dispuesto por V. E. en el oficio No. 2565 de 21 de marzo de 1918, después de haber oído al ingeniero naval subinspector Manuel Bianchi y a los ingenieros maquinistas subinspectores Juan L. de Bertodano y Esteban Ciarlo, informan a V. E. sobre los siguientes puntos:

1o.—Estado de conservación del buque—

El estado de conservación del buque es en general bueno, necesita una recorrida, limpieza y pintura por haber estado 4 años sin dique. Se revisó un doble fondo que muestra buena conservación, los otros tienen agua como lastre.

2o.—Importancia de las averías que tenga en sus máquinas, calderas u otros departamentos del buque mismo.

Tiene averías serias en las máquinas principales, las que se detallan en la relación adjunta, habiéndolas inutilizado por completo.

3o.—Posibilidad de ser reparado en el país dejándolo en condiciones de navegar.

Se puede reparar en el país.

4o.—Tiempo que han de tomar estas reparaciones trabajando en forma normal, o habilitando horas con el objeto de apresurar la operación.

Las reparaciones en trabajo normal en cualquier taller capaz representa 6 meses de trabajo, pero haciendo trabajo extra se puede disminuir un mes por lo menos.

Este plazo se refiere al tiempo de trabajo efectivo.

5o.—Costo aproximado de las reparaciones—

Se estima en 300.000 pesos moneda nacional (trescientos mil) el costo de las reparaciones y pintura, pero conviene asignar una cantidad mayor por el constante aumento del costo del material y de la mano de obra.

6o.—Sitio a donde convenga llevar el barco para ser reparado—

Buenos Aires, donde hay mayor suma de recursos en materiales, mano de obra y maquinarias tanto en los talleres oficiales como en los particulares.

7o.—Posibilidad o conveniencia de encargar al extranjero el material averiado a reponerse.

Habría conveniencia en encargar el material averiado a la misma casa constructora, pero hay imposibilidad material de recibirlo y traerlo.

8o.—Precio que en las circunstancias actuales puede pagarse por el buque.

El costo original del buque puede haber sido "un millón de pesos oro", pero la escasez actual de bodegas y las ventas de buques realizadas permiten atribuirle un valor aproximado de "dos millones de pesos oro" a juzgar por el valor de "cuarenta libras esterlinas por tonelada de carga" fijado por los gobiernos aliados como precio en las transacciones sobre los buques hechos.

Debe hacerse notar que en el estado de guerra actual el gobierno argentino es el único comprador posible.

9o.—Precio que tendría el barco una vez compuesto, suponiendo la guerra terminada.

El precio mencionado en el párrafo anterior debe sufrir inmediata baja por la cantidad de tonelaje disponible que se incorporará al tráfico general una vez terminada la guerra.

En caso de que se adquiriera este buque, convendría aprovechar el que se encuentra actualmente en dique seco para rascar y pintar sus fondos antes de llevarlo a Buenos Aires.

Según manifiesta el capitán del "Bahía Blanca", en caso de recibir órdenes del gobierno alemán, indicaría con precisión el punto en que se encuentran algunas de las piezas de máquina que faltan, lo qué diminuiría la cantidad y costo de las reparaciones. — E. O'Connor.—J. A. Martín.—J. González Fernández.

DATOS GENERALES DEL VAPOR "BAHIA BLANCA" Y RELACION DE SUS AVERIAS.

Vapor "Bahía Blanca": construído en 1910; carga 12.500 toneladas; velocidad máxima 13.5 millas; dos máquinas de triple expansión de 2.000 C. I. cada una; revoluciones 80 por minuto; consumo por singladura 65 a 70 toneladas; capacidad de carbonera 1.500 toneladas; capacidad para llevar 120 pasajeros de cámara; 4 calderas de simple frente que trabajan con 17 kilogramos por cto. con retardadores y economizadores en los tubos.

Averías en las máquinas principales

Cilindro de alta presión: de ambas máquinas: destruídos, sin tapas de los cilindros y sin válvulas de distribución.

Cilindros de media presión: de ambas máquinas, destruídos, sin tapas de los cilindros y sin válvulas de distribución.

Cilindros de baja presión: de ambas máquinas, destruídos, incluso las tapas y sin válvulas de distribución.

No existen los sectores, ni las barras de excéntricos de ambas máquinas.

Todas las máquinas auxiliares, dinamos, máquinas frigoríficas y calderas en buen estado para funcionar.

Este buque está dotado de un pequeño taller con máquinas y útiles suficientes para las necesidades del buque. — Puerto Militar, abril 3 de 1918. — J. L. Bertodano. — Esteban Ciarlo.—Manuel Bianchi.

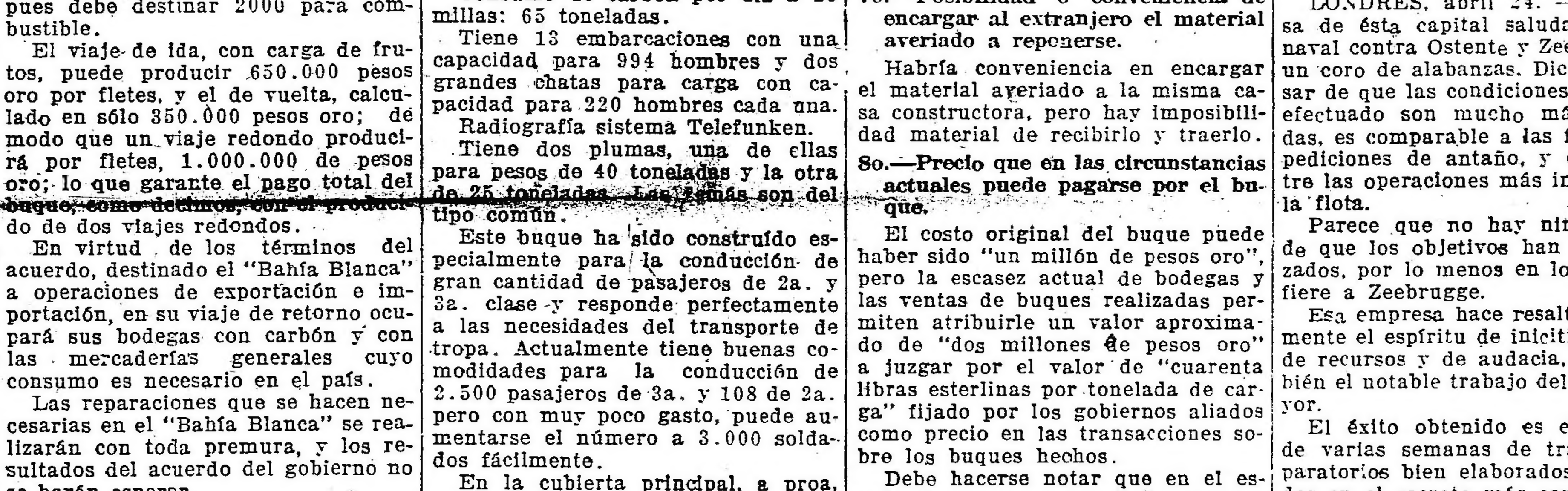

Corte longitudinal del transporte "Bahía Blanca"

La guerra mundial

LA OFENSIVA GERMANICA

EL RAID NAVAL A OSTENDE Y ZEEBRUGGE

(DE NUESTROS CORRESPONSALES Y DE LA AGENCIA HAVAS)

La acción en el frente occidental

LONDRES, abril 24. —Esta tarde apareció el siguiente boletín oficial:

La actividad de la artillería enemiga aumentó ayer por la tarde y por la noche en la mayor parte del frente británico, especialmente en el sector del Somme, en el Ancre, en el valle del Scarpe y en los sectores del norte de Bethune y del norte y el noreste de Bailleul.

Al anochecer la infantería enemiga salió de sus trincheras para atacarnos al noroeste de Albert, pero fué recibida con un violento fuego de fusil y ametralladoras, y rechazada.

Ya muy entrada la noche el enemigo lanzó fuertes ataques en las cercanías de Dranoute, siendo rechazado por las tropas francesas despues de un vivo combate.

La artillería francesa y británica infligió al enemigo severas pérdidas.

Durante la noche continúo la actividad de la artillería enemiga, y esta mañana temprano inició un violento bombardeo a lo largo de todo el frente británico desde el norte de Albert hasta el punto de contacto con los franceses, al sud del Somme.

En el sector del Albert y entre el Somme y el Avre se están desarrollando fuertes ataques de infantería enemiga.

Se señala que esta mañana tuvo lugar un violento bombardeo enemigo entre Givenschy y Robecq.

Nuestra artillería dispersó concentraciones de infantería enemiga en las cercanías de Merville.

El ataque contra Ostende y Zeebrugge

LONDRES, abril 24. — La prensa de ésta capital saluda el ataque naval contra Ostente y Zeebrugge con un coro de alabanzas. Dice que a pesar de que las condiciones en que fué efectuado son mucho más arriesgadas, es comparable a las famosas expediciones de antaño, y contará entre las operaciones más intrépidas de la flota.

Parece que no hay ninguna duda de que los objetivos han sido alcanzados, por lo menos en lo que se refiere a Zeebrugge.

Esa empresa hace resaltar no solamente el espíritu de inicitiva preñado de recursos y de audacia, si no también el notable trabajo del estado mayor.

El éxito obtenido es el resultado de varias semanas de trabajos preparatorios bien elaborados y ejecutados en el secreto más completo.

Los buques que participaron en esa acción estaban tripulados por oficiales y marineros preparados para esa tarea particular, y se efectuaron maniobras preparatorias.

Los alemanes fueron tomados de sorpresa, y hay motivos para creer que Zeebrugge ha quedado inutilizado por varios meses.

La empresa requería marinos decididos a afrontar una muerte segura, y a pesar de que ningún voluntario ignoraba los riesgos de un proyecto tan audaz, se ofrecieron apresuradamente y tuvieron éxito.

Ecos del último raid naval británico

LONDRES, abril 24. — Los héroes de la expedición a Ostende y Zeebrugge fueron objeto de una emocionante recepción a su regreso a un puerto de la costa del sudeste. Hubo escenas desgarradoras cuando se desembarcaron los cadáveres, pero cuando los heridos, conducidos en brazos por hombres o bien cojeando, bajaron a tierra, todos se mostraron alegres a pesar del agotamiento causado por los largos esfuerzos que efectuaron durante la noche.

Fueron conducidos en seis grandes automóviles bordeando el mar hasta la estación. Los marineros desbordando de alegría cantaban: ¡Somos los embotelladores!

Los marinos que participaron en la citada acción, se niegan a dejarse entrevistar, limitándose a decir que efectuaron la misión que les fué confiada. Sin embargo, algunos declaran que estuvieron desembarcados durante una hora, estando sometidos a un terrible fuego de ametralladoras y que regresaron con usura. Varios puentecitos construídos especialmente para el abordajeñ fueron destruídos por el fuego enemigo.

Un veterano de Gallipoli declara que el fuego enemigo fué mucho más violento que cuando los ingleses desembarcaron en los Dardanelos.

El regreso a bordo de los buques se efectuó de la manera más ordenada, cuando se dió la señal.

Cuando los marinos regresaron a bordo, hallaron la cubierta de su crucero removida por el fuego enemigo. De los marineros de la tripulación muy pocos no estaban heridos.

Los marineros informan que las compuestas de las esclusas del puerto de Zeebrugge, fueron demolidas por la explosión.

Según telegramas recibidos de Holanda, el ataque empezó a media noche. Las baterías alemanas dispararon sin cesar hasta las 2 de la mañana. Varias bterías alemanas fueron reducidas a silencio por los buques británicos.

Durante la expedición se entablaron numerosos duelos aéreos entre aparatos ingleses y enemigos.

Dimisión del barón Motono

TOKIO, abril 24. — El ministro de relaciones exteriores, barón Motono, presentó su dimisión. Lo reemplaza en ese cargo el ministro del interior, barón Goto.

La muerte del cabo Rodríguez

EL COMANDANTE ZEBALLOS

Hoy a las 5.30 de la tarde se reunirá el consejo de guerra para resolver sobre la cuestión de hechos en la causa seguida al comandante Zeballos. Si no a la tarde, es probable que a la noche se dicte sentencia en el asunto.

Distinguidos militares de alta graduación en el ejército argentino, que fueron espectadores en la sesión de ayer, nos manifiestan que, a la inversa de lo que han afirmado algunos colegas, el comandante Zeballos no dejó traducir impresión ninguna cuando el fiscal leyó la acusación. Durante ese acto como en el curso de toda la sesión, el comandante Zeballos permaneció sereno, sin acusar, no ya impresión moral alguna, que ni siquiera nerviosidad. En cambio nuestros visitantes, nos expresaban que en el ejército, se mantiene el alto concepto que acreditara el referido militar, por su actuación como soldado y como caballero.

El coronel Martín López, defensor del comandante Zeballos, hizo una vibrante defensa del acusado. Con elocuencia en la forma y profundidad en el concepto, el coronel Zeballos, después de escuchar nuevamente la lectura de la contrarréplica del fiscal, trató de refutar las afirmaciones de la acusación, fundadas en el conjunto en general, sin llegar al concreto de los detalles.

Disquisiciones sobre finanzas

"La Prensa" vuelve sobre el tema de los préstamos a cortos plazos, y si no propone remedios para el mal, arrecia en cambio su redundante crítica al gobierno.

En sus desquisiciones financieras hace lo más fácil que puede hacerse sobre el motivo de sus críticas: teorizar. No nos prueba, en cambio, que, dada la situación financiera del mundo, el modo elegido para operar por el gobierno es una imposición fatal de los acontecimientos que se vienen sucediendo. Por mucho que se teorice, el momento impide a la república financiar sus necesidades en la forma amplísima que las circunstancias lo exigen, sin caer en las brutales imposiciones del capital y llegar a operaciones que además de económicamente desventajosas, serían deprimentes para la nación.

Tampoco puede "La Prensa" acusar de falta de ideas al gobierno, que hasta previó a su tiempo los apremios violentos de la actualidad como consecuencia de anteriores desórdenes, sometiendo al congreso un plan financiero orgánico de amplias líneas y que, — ¡no necesitamos recordarlo! — provocó la oposición sistemática de la mayoría parlamentaria y de los grandes diarios. El criterio puramente político que el congreso opuso a las iniciativas del ejecutivo, tuvo plausible acogida en las columnas de "La Prensa".

El tiempo ha corrido, y si las consecuencias por él aparejadas aprueban la exacta misión del gobierno al encarar oportunamente el problema, ha hecho olvidar, en cambio, al diario nombrado, la responsabilidad que le cabe en sus resultados.

La Dirección de Escuelas de Buenos Aires

RENUNCIA DEL Dr. VEYGA

Por las razones que informan el telegrama que más abajo publicamos, se verá que el doctor Tomás de Veyga ha declinado la designación que con general aplauso hizo el interventor de Buenos Aires, de su persona para director general de escuelas. Es de lamentar que la provincia se vea privada por esa causa del concurso inteligente del doctor Veyga en una de sus primeras instituciones.

He aquí la renuncia a que nos referimos:

"Buenos Aires, abril 22 de 1918.— A S. E. el interventor nacional en la provincia, Sr. Luis J. Cantilo. — La Plata.—Habiéndome enterado de que el nuevo gobierno de esa provincia, tiene el propósito de exigir la inmediata residencia de todos los funcionarios públicos en el partido mismo en que desempeñan sus funciones y no siéndome posible llenar este requisito perentoriamente, ruego al señor interventor quiera excusarme por la declinación del cargo de director general de escuelas para el que ha tenido a bien designarme.

"Muy reconocido al honor que se ha servido V. E. hacerme lo saluda con toda consideración. — Tomás de Veyga".

S HNOS.
su presupuesto
a lo que Vd. busque
allao y Córdoba - Los dos teléfonos

res al Pacífico

el personal de es-
ta nuevo aviso que-
rgas para el trans-
ajeros y encomien-

resa para su trans-
y que no han lle-
mitido por la Ley
iles, sufrirán la
culo 192 del Código de Co-

HARRY USHER
Administrador General.

Buenos Aires, Abril 24 de 1918.

LA HUELGA FERROVIARIA

Se extiende en forma parcial al F. C. al Pacífico

Trenes que corren; horario provisional

ATENTADOS Y DESPERFECTOS CAUSADOS

En el ferrocarril del Sud; aumento de servicios

INFORMACION GENERAL

Como se tenía previsto, la Federación Ferroviaria, después del fracaso de sus gestiones ante la empresa del Pacífico, resolvió declarar la huelga general en esa línea, desde ayer a medianoche. La resolución se tomó en forma secreta, sin previo aviso, y fué inmediatamente comunicada a las seccionales para su cumplimiento.

Aunque, como lo decimos, se preveía tal actitud, ella tomó un tanto de sorpresa a la empresa, la que decidió conjurar en lo posible sus consecuencias desde el primer momento. Organizóse un servicio provisional de trenes, el que será considerablemente aumentado en los días siguientes. Como medida previa, se fijaron avisos en las estaciones advirtiendo que por esta causa ha quedado momentáneamente suspendida la recepción de cargas y encomiendas.

En la mañana de hoy ha podido apreciarse la importancia del movimiento. Como más arriba lo decimos, es sólo de carácter parcial, pues la mayor parte del personal continúa en sus puestos, habiendo hecho llegar a la empresa sus deseos de seguir trabajando, siempre que tengan las suficientes garantías para ello. Con tal motivo, se pedirán a las autoridades nacional y provinciales de jurisdicción por donde la línea atraviesa, que se aumente la vigilancia a objeto de hacer efectiva esa garantía, a la vez que reprima todo acto de violencia y de presión que quieran cometer los huelguistas. Se espera que este pedido será atendido.

Las causas que han originado el paro son las mismas que lo motivaron en el ferrocarril del Sud, esto es, el horario de trabajo para los guardatrenes no diagramados. La empresa se negó a acceder a las pretensiones impuestas como una condición de arreglo, ajustándose a lo establecido sobre el particular por el decreto reglamentario del poder ejecutivo.

No hay ambiente para secundar a este extemporáneo acto de violencia. Antes bien, los obreros, en su mayoría, no encontrándole razón alguna que lo justifique, le niegan su apoyo, por cuya razón ya puede calcularse que sus efectos serán muy relativos.

Los maquinistas de La Fraternidad, consecuentes con la resolución por ésta adoptada, están dispuestos a cumplir con su deber, prestando servicios como en las épocas normales.

Puede, pues, adelantarse el fracaso de esta nueva intentona de la Federación, que llevará a desprestigiarla más ante el concepto sensato de la opinión pública y en el ánimo de los propios trabajadores que ven en su intransigente conducta la imposición absurda de la voluntad de unos pocos.

Los dirigentes de la huelga y sus secuaces no escatiman los esfuerzos de su inútil propaganda y llegan en el error en que están empeñados en aconsejar y consentir los actos de violencia que comienzan ya a producirse para su mayor desprestigio.

Las autoridades se verán en el caso de reprimir con energía tales atentados, cortando de raíz esta campaña subversiva de elementos extraños que perjudican seriamente con sus desmanes a los intereses generales del país.

El horario provisional en el Pacífico

La empresa del ferrocarril al Pacífico aprecia la magnitud del conflicto solo en forma relativa y parcial. Cree muy posible el mantenimiento de un servicio provisional para la circulación de trenes de pasajeros y encomiendas por ahora, los que se irán gradualmente aumentando a medida de lo posible.

Por lo pronto se ha establecido el siguiente horario:

Salidas de Retiro. — Para Alberdi, 6.15 a. m.; para José C. Paz, 6.30, 7.30, 8.30, 9.30, 10 y 11.50 a. m., 1, 2, 4, 5, 5.30, 6, 6.40 7.30 y 8.30 p. m.; para Mercedes 9 a. m.; para Pilar a las 10.40 a. m. y 3 p. m.

Regreso a Retiro. — De José C. Paz a las 6, 6.30, 7.15, 7.45, 8.30, 9, 9.30 10.30 y 11.30 a. m.; 12.30 2.30, 3.30, 4.15, 6.40, 7.30 y 8.30 p. m.; de Junín a las 10.20 a. m.; de Mercedes, 6.55 a. m.; de Pilar, 1 y 5.30 p. m.

El tren que salió de Junín a las 10.20 de la mañana, para Retiro, paró en todas las estaciones entre aquélla y José C. Paz.

Como lo hacemos notar, se trata de un horario provisional que tiende a aumentar en lo sucesivo.

Posiblemente mañana podrá correr el tren a Mendoza que debió salir esta tarde, no pudiendo hacerlo porque no se han terminado las reparaciones de la línea que fué cortada entre las estaciones Junín y La Oriental.

Desmanes de los huelguistas—

La estación Retiro del F. C. al Pacífico está custodiada por 34 soldados de la guardia de seguridad de infantería. La vigilancia se extenderá posiblemente a todos aquellos puntos donde se teme que se produzcan atentados. La repetición de los mismos en esta emergencia prueba la localización de determinados focos de desórdenes, donde viven elementos peligrosos a los que habrá que combatir con energía.

—De Rawson afuera no hay comunicaciones telegráficas.

—Cerca de Huinca Renancó fué atacado a balazos un tren de carga sin que se hayan producido desgracias personales. Los agresores estaban ocultos al costado de la vía.

—Anoche los huelguistas quemaron un vagón y un furgón en Palermo.

—En el empalme Rivera, al aproximarse el tren 261, fueron cortados los alambres de señales de distancia y local ascendente.

También cortaron los huelguistas el alambre de señal de la entrada descendente de la casilla núm. 3 y de señal de distancia descendente de la casilla a alto nivel.

—La policía de la provincia dispuso el envío de 20 hombres a Junín, los que fueron llevados a ese punto en automóvil.

Comunicaciones telegráficas con Chile—

La comunicación telegráfica con el Pacífico ha quedado obstaculizada anoche por haber sido cortados los cables transatlánticos de las dos compañías que hacen ese servicio por vía terrestre. El telégrafo de la nación donde los despachos con ese destino o de esa procedencia aumentaron considerablemente, se vió en el caso de recibirlos con carácter condicional, tanto para Chile como para Mendoza y San Juan.

Esta mañana continuaban las cosas en el mismo estado.

También fueron cortados algunos hilos aéreos del telégrafo nacional entre Carlota y Redención, lo que obligó a utilizar otras vías con la consiguiente demora para el servicio público.

En el ferrocarril del Sud — Trenes que corren esta tarde—

Los servicios del ferrocarril del Sud prosiguen normalizándose rápidamente, pues el personal que estaba en huelga continúa regresando a sus tareas en todas partes de la línea, siendo significativa la presentación del mayor número en las estaciones de cabeceras, precisamente donde se hacía sentir la influencia de los dirigentes del movimiento que trataban a todo trance de evitar la vuelta al trabajo sin antes conseguir que fueran satisfechas sus aspiraciones. Los empleados y obreros que vuelven a sus puestos son de todas las categorías, siendo de notar que en sólo dos estaciones: Plaza Constitución y La Plata, se presentaron ayer 212 empleados y obreros, entre éstos 40 telegrafistas pertenecientes a la primera de las estaciones nombradas.

Con el regreso a sus tareas de este personal, la empresa ha podido establecer para hoy el servicio de trenes de pasajeros que damos más adelante. Ha puesto en movimiento, además, durante el día de ayer, 19 trenes de carga y 5 de hacienda y preparado para hoy la circulación de otros 32 trenes de la misma clase. En el servicio de trenes locales de la sección Plaza Constitución, Quilmes, Burzaco, Monte Grande y Varela, se han aumentado para hoy 28 trenes, habiéndose establecido también un servicio de trenes en el circuito de Ranelagh.

Esta mañana salieron de P. Constitución 4 trenes diurnos generales para todos los rumbos, cuyos horarios no publicamos por su mucha extensión, llevando pasajeros y equipajes hasta Las Flores, vía Ranchos, Chascomús, Dolores, Juancho, Mar del Plata, Maipú, Ayacucho, Balcarce, Necochea, Tandil, Tres Arroyos, Dorrego, B. Blanca, ramal de Tamangueyú a Tres Arroyos, Tandil a Defferrari, Napaleofú Dionisia, V. Mayo, Bolívar, Guaminí, Carhué, Saavedra, Navarro, Saladillo, Gral. Alvear, San Enrique, ramal Bolívar a Pigüé, Alta Vista al Darragueira, Azul, Olavarría, Laprida, Pringles, La Madrid, Crnel. Suárez y B. Blanca, etc.

Esta tarde, a las 4.55 p. m., saldrá de P. Constitución el tren 161 para las estaciones hasta Navarro, Saladillo y 25 de mayo; y a las 5.02 p. m. el tren número 163 para las estaciones hasta Dolores.

A las 7.00 a. m. hoy salió de Bahía Blanca un tren de pasajeros por vía Pringles que correrá hasta Olavarría trayendo pasajeros y equipajes de todas las estaciones intermedias, los que pernoctarán en Olavarría para continuar viaje con el tren número 208 mañana, el cual llegará a P. Constitución a las 5.50 p. m.

A las 7.00 a. m. hoy salió de B. Blanca un tren de pasajeros por vía la Madrid que correrá hasta Olavarría trayendo pasajeros y equipajes de todas las estaciones intermedias, los que pernoctarán en Olavarría para continuar viaje con el tren número 208 mañana, el cual llegará a Plaza Constitución a las 5.50 p. m. En combinación con éste sale otro de Saavedra, trayendo pasajeros y equipajes de todas las estaciones intermedias hasta Guaminí, para continuar viaje con el tren número 224 mañana, el cual llegará a P. Constitución a las 6.35 p. m.

A las 7 a. m. hoy salió de Bahía Blanca un tren de pasajeros por vía Tres Arroyos que corre hasta Tandil, trayendo pasajeros y equipajes de todas las estaciones intermedias, los que pernoctarán en Tandil para continuar viaje con el tren num. 208 mañana, el cual llegará a plaza Constitución a las 5.50 p. m.

A las 7 a. m. a. m. hoy salió de Necochea un tren de pasajeros que correrá hasta Ayacucho, trayendo pasajeros y equipajes de todas las estaciones intermedias, los que pernoctarán en Ayacucho para continuar viaje con el tren 214 mañana, el que llegará a Plaza Constitución a las 6.10 p. m.

Hoy, a las 8.35 a. m. salió de Mar del Plata, vía Maipú, y de Ayacucho a las 10.22 a. m., vía Dolores), el tren núm. 214 que llegara a Plaza Constitución a las 6.10 p. m., trayendo también los pasajeros de estaciones desde San Ignacio a Necochea que pernoctaron anoche en Ayacucho.

Hoy, a las 10.05 a. m. salió de Olavarría, vía Las Flores y Monte, el tren núm. 208 que llegará a Plaza Constitución a las 5.50 p. m., trayendo también los pasajeros de Bahía Blanca a Olavarría por las vías de Pringles y La Madrid que pernoctaron anoche en Olavarría.

Hoy, a las 7 a. m., salió de Guaminí, a las 3.12 p. m., de Navarro, y a las 6.40 a. m. de La Madrid (ex Recalde y Alvear), el tren núm. 2, que llegará a Plaza Constitución a las 6.35 p. m. trayendo también los pasajeros de estaciones desde Guaminí a Saavedra, que pernoctaron anoche en Guaminí.

Hoy, a las 2.05 p. m., saldrá de Las Flores vía Ranchos) el tren número 238 que llegará a Plaza Constitución a las 7.15 p. m.

El servicio de trenes en todos los ramales se efectuará de acuerdo con el horario que publicamos ayer.

Trenes locales—

El servicio de trenes locales, después de la 1 p. m. hoy ha sido el siguiente:

Entre Plaza Constitución y Burzaco: Salidas de P. Constitución, 1 p. m. hasta Burzaco; 2, 3, 4, y 4.45 p. m. hasta Burzaco; 4.55 p. m. parando solamente en Bánfield y Temperley; 5.02 p. m. parando solamente en Lomas, Temperley, Adrogué y Burzaco; 5.10 p. m., parando solamente desde Lanús hasta Burzaco; 5.15 p. m. hasta Talleres; 5.35 p. m. y 6 p. m. hasta Burzaco; 6.10 p. m. hasta Talleres; 6.35 p. m. hasta Burzaco.

Regresos: de Burzaco a la 1, 3 y 4 p. m.; de Temperley 5 p. m.; de Burzaco 5.15 p. m.; de Temperley 5.20 p. m.; de Burzaco 5.30 p. m.; rápido de Lanús a Constitución; de Temperley 5.30 p. m., 5.48 y 6.14 p. m., rápidos a Constitución; de Burzaco 6.44, parando solamente en Temperley. Estos trenes no tendrán parada en Gerli.

Entre P. Constitución y Longchamps a Altamirano. Salidas de P. Constitución a la 1 p. m. solamente hasta Brandzen.

Regresos: de Brandzen 4 p. m.; de Altamirano, 4.24 p. m. parando solamente en Brandzen; de Altamirano 5 p. m.

Entre Plaza Constitución y Turdera a Cañuelas. Salidas de Plaza Constitución: 1 p. m. y 4 p. m. solamente hasta M. Grande con trasbordo en Temperley; 4.55 p. m.; 5.10 p. m. solamente hasta T. Suárez con trasbordo en Temperley.

Regresos: de M. Grande 2.40 p. m. con trasbordo en Temperley; de Cañuelas 4 p. m.; de Cañuelas 4.25 p. m. parando solamente en V. Casares, Máximo Paz y T. Suárez; de Monte Grande 5.15 p. m. con trasbordo en Temperley; de Cañuelas 5.12 p. m.

Entre Plaza Constitución y Mármol a La Plata vía Temperley. Hasta Villa Elisa con trasbordo en Temperley; 4 p. m. hasta Bosques y Berazategui; 5.10 p. m. hasta F. Varela con trasbordo en Temperley.

Regresos: de Villa Elisa 2.35 p. m. con trasbordo en Temperley; de La Plata 3.40 p. m. rápido de Lanús a Plaza Constitución; de Berazategui 6.25 p. m. y de Bosques 6.40 p. m. con trasbordo en Temperley; de F. Varela 6.30 p. m. con trasbordo en Temperley

Entre Plaza Constitución, Quilmes y La Plata. Salidas de Plaza Constitución para La Plata 3.10 p. m.; 4.30 p. m. y 5.30 p. m.; para Quilmes 6.20 p. m.

Regresos: 3 p. m.; 3.40 p. m. vío Temperley; de Quilmes 5.45 p. m. y de La Plata 5.52 p. m

Entre P. Constitución y líneas de La Plata a Magdalena, Atalaya y Pipinas. Salidas: 3.10 p. m. este último hasta Magdalena y Atalaya.

Regresos: de Atalaya 3.40 p. m.; de Magdalena 3.50 p. m.

Entre La Plata y C. Brandsen. Salidas: de La Plata 3.30 p. m. y regresos de Brandsen 5.15 p. m.

Entre La Plata y Río Santiago. Se hará un servicio local hasta las 6 p. m., en combinación con los trenes a y de La Plata.

Entre Merlo, Las Heras y Lobos. Salidas: de Merlo, en combinación con los trenes de Once F. C. Oeste; 5.29 p. m. para Lobos; 2.06 p. m.; 6.49 p. m. y 7.39 p. m. para Las Heras. Salidas de Lobos para Once 4.32 p. m. y de Las Heras para el mismo destino, 3.25 p. m.

Para mañana el servicio de trenes locales será el mismo que ha regido hoy, con el aumento de algunos trenes cuyo itinerario está preparando la empresa.

FERRO CARRIL DEL SUD
AVISO al PUBLICO

POR HABER ABANDONADO EL SERVICIO PARTE DEL PERSONAL DE ESTA EMPRESA, QUEDAN SUSPENDIDOS LOS SERVICIOS DE CARGA, HACIENDA Y TELEGRAFO DE ESTE FERROCARRIL, DESDE HOY JUEVES 18, EL SERVICIO DE TRENES DE PASAJEROS SE HARA CONDICIONALMENTE, CON LOS MEDIOS DE QUE PUEDA DISPONER LA COMPAÑIA.

LAS CARGAS, ETC., ENTREGADAS A ESTA EMPRESA PARA SU TRANSPORTE CON ANTERIORIDAD A ESTA FECHA Y QUE NO HAYAN LLEGADO A SU DESTINO, SUFRIRAN LA CONSIGUIENTE DEMORA.

Abril 18 de 1918 **La Administración.**

Hospitales municipales

Concurso de practicantes mayores

El viernes 26 del corriente se iniciarán los exámenes por concurso de los practicantes mayores, de los distintos hospitales municipales.

Se dará principio a esos exámenes el día indicado por el hospital Rawson; el día 27 el Alvear, el 29 el Pirovano y Ramos Mejía, el 30 el Durán, Alvarez y Argerich.

Terminados éstos se continuará con los hospitales Tornú y Paumenio Piñeiro y con los hospitales vecinales de Vélez Sársfield, Nueva Pompeya, Devoto y Las Heras.

Los concursantes que tomarán parte en estos exámenes pasan de 120.

El personal de las Obras de Salubridad

HOMENAJE AL DOCTOR DANIEL POMBO

Mañana a las 5.30 de la tarde tendrá lugar en los salones de la Confitería del Molino el homenaje que el personal de las obras de salubridad de la nación ofrece al doctor Daniel Pombo con motivo de su retiro de dicha repartición.

El doctor Pombo egresó de la facultad de medicina en el año 1887 con mención de honor, presentó una brillante tesis sobre sífilis cerebral. Siendo estudiante desempeñó el puesto de practicante del Hospital de Clínicas. Al mismo tiempo colaboraba en la "Revista Oftalmológica Argentina".

Ocupó el cargo de médico del Consejo Nacional de Higiene. Durante la presidencia del Dr. Juan B. Gil fué enviado como delegado médico por el Consejo Nacional de Higiene ante el gobierno de Chile, a raíz de la epidemia del cólera.

Después ocupó los puestos de médico de la sala del Hospital Nacional de Alienadas y obras de salubridad de la nación, de cuyo último puesto se retira acogiéndose a la jubilación.

Se le ofrecerá una medalla de oro y un pergamino artístico firmado por todo el personal y encabezado por el señor ministro de obras públicas, doctor Torello, quien ha prometido concurrir a la fiesta.

JOCKEY CLUB

Damos a continuación los nombres de las personas que figuran en la lista que presiden los doctores Montes de Oca y Pradere y que ha quedado totalmente integrada.

Consecuentes con nuestra opinión emitida en números anteriores, nos es dable insistir en la óptima impresión ya exteriorizada por cuantos han tenido ocasión de conversar con nosotros al respecto, impresión que ha sido robustecida y generalizada por cuanto los pocos indecisos que esperaban conocer los nombres de las personas que debían complementar la lista, han optado por prestarle su apoyo.

En verdad que, aún cuando parezca superfluo elogiar anticipadamente la labor que han de desarrollar las nuevas autoridades del Jockey Club, a nosotros nos resulta complaciente porque entendemos deber nuestro satisfacer la ansiedad del público, como lo hacemos al asegurar que los destinos de nuestra primera institución hípica seguirán el derrotero de su verdadera finalidad.

Nos consta que uno de los asuntos que merecerían preferentemente atención por parte de todos los candidatos, es precisamente el relativo a la provisión de caballos del ejército y desde ya podemos afirmar que nunca como esta vez, tanto este asunto, como todo lo relacionado con la evolución eficiente y progreso del Jockey Club se habrá encarado y resuelto de mejor manera.

He aquí la lista:

Presidente, doctor Manuel A. Montes de Oca; presidente de la comisión de carreras, doctor Carlos M. Pradere; vocales: Ricardo Aldao (hijo), José de Apellaniz, Juan F. de Arechavala, Luis María Campos Urquiza, Alberto Caprile, Emilio Giménez Zapiola, Fernando Guerrico, Alberto Hueyo, Adolfo Labougle, Guillermo Paats, Alfredo Rodríguez, Carlos Rodríguez Egaña, Carlos Rodríguez Larreta y Francisco Wrihgt.

Don José Menendez

† HOY EN ESTA CAPITAL

Víctima de una dolorosa dolencia falleció hoy a la una y media de la tarde don José Menéndez, uno de las personas que más enérgicamente trabajaron por el progreso del país.

Hombre activo y emprendedor, de grandes aspiraciones e ideales, el señor Menéndez dedicó toda su vida a la acción que conduce a la cima del triunfo. Y de ahí que lograse conquistarse una posición envidiable en el mundo de las finanzas sudamericanas, haciendo una de las fortunas mas respetables del continente.

Oriundo de España, desde su arribo a nuestro país estableciése en la costa patagónica, siendo iniciador de muchas de las obras de adelanto que hoy caracterizan el desarrollo de esas regiones, así su nombre se halla vinculado a las principales empresas, que en la actualidad florecen en los territorios enclavados sobre la costa atlántica.

El fallecimiento del señor Menéndez en los círculos comerciales y navieros ha de causar hondo sentimiento de pesar, ya que con él desaparece uno de los elementos mas representativos de los hombres progresistas que en nuestro país se esfuerzan por servir el engrandecimiento argentino.

Coronel Abel Botelho

Primer aniversario de su muerte

Cúmplese hoy el primer aniversario de la muerte del coronel Abel Botelho, ministro de Portugal en nuestra república durante muchos años y prestigiosa personalidad literaria de su patria.

Su actuación contribuyó grandemente a afianzar los vínculos amistosos entre los dos países, recordándosele por ello como a un ejemplar diplomático.

La colonia portuguesa ha organizado para hoy diversos homenajes en memoria suya.

Convención radical de Mendoza

PROCLAMA EL CANDIDATO A DIPUTADO NACIONAL

MENDOZA, abril 24. — La convención radical que se constituyó anoche, terminó su laboriosa sesión a las 3.30 a. m. de hoy, resultando al final electo candidato a diputado nacional el ciudadano Francisco Rubilar, por 56 votos.

El doctor José E. Aguilar obtuvo 25 votos y el doctor Rafael Correa Llanos 2.

El presidente de la convención, diputado Cabrera, proclamó al señor Rubilar, quien en breves palabras aceptó su candidatura.

El señor Rubilar es un antiguo radical lleno de méritos dentro del partido y con raras condiciones morales e intelectuales que explican las múltiples simpatías de que goza.

Museo colonial e histórico

Su próxima inauguración en Luján

RESOLUCION DEL COMISIONADO MUNICIPAL

El 28 del corriente tendrá lugar en Luján, provincia de Buenos Aires, la inauguración del Museo Colonial e Histórico, sobre cuyas características e importancia hemos informado anteriormente.

El acto deberá revestir excepcional solemnidad por diversidad de razones. En primer lugar por tratarse de una afortunada iniciativa que dotará a la provincia de un establecimiento único en su género, tanto en la república como en el resto del continente.

Construído en el edificio del antiguo Cabildo de Luján, la villa a su vez más antigua e histórica de la provincia, el Museo Colonial guardará todas aquellas reliquias, objetos de arte, armas, productos de la industria colonial, etc., que son representativos de nuestro pasado y que ayudan a definir, en conjunto, las modalidades étnicas de nuestra nacionalidad.

Y no sólo se limitará al museo —lo que ya sería bastante—a albergar en su seno esas riquezas artísticas e históricas acumuladas al través de muchas generaciones, sino que, como lo ha resuelto la junta directiva del mismo, se instalarán accesoriamente, a título de anexos complementarios, escuelas industriales de alfarería, cerámica, etc., en las cuales se elaborarán los productos respectivos de acuerdo con los procedimientos antiguos, procurándose renovar la técnica perdida. Esta excelente orientación está llamada a producir grandes beneficios, tanto desde el punto de vista artístico como del puramente económico y lucrativo.

Para Luján, desde luego, la inauguración del museo reviste una importancia de primer orden, como que será para el pueblo un poderoso factor de vida y riqueza.

De ahí que se justifique bien y sea digna de aplauso la siguiente resolución del comisionado municipal de Luján, señor Domingo F. Berchtedt, delegado también de la comisión directiva del museo.

Dicha resolución invitando al pueblo a asociarse a la ceremonia del 28, está concebida en los siguientes términos:

Luján, abril 20 de 1918.

Debiendo tener lugar en esta ciudad, el día 28 del corriente, el acto oficial de la entrega, por el señor interventor nacional señor José Luis Cantilo, del edificio restaurado del antiguo Cabildo de la Villa de Luján a la comisión de caballeros nombrada para hacerse cargo de la dirección y complemento del Museo Colonial e Histórico de la provincia de Buenos Aires.

Y CONSIDERANDO:

Que: es deber elemental de las autoridades y vecindario de esta ciudad y partido, sin distinción de fracciones políticas, ni de nacionalidades, honrar y agradecer en forma ostensible a. esclarecido funcionario que, movido por un sentimiento de justicia reparadora y de alta cultura nacionalista se empeñó en devolver a Luján su rango privilegiado, entre todas las ciudades de la provincia "de la más antigua e histórica Villa"; afirmándole al propio tiempo el mandar restaurar con arte y con fidelidad histórica su viejo edificio capitular, casi en ruinas, su carácter de pueblo de honrosas tradiciones cívicas. Y dotando también a esta ciudad y a la provincia entera de Buenos Aires de un Museo Colonial, el primero por sus precedencias en esta parte de América y que lo serán sin duda también por sus proyecciones y desarrollo futuro.

Que el señor interventor nacional ha hecho aún algo más por el bien público y la cultura de esta ciudad de Luján al allegarle a la conservación efectiva de sus tradiciones y reliquias cívicas y de sus futuros y positivos progresos urbanos, el concurso de una numerosa comisión de caballeros representativos de la más alta intelectualidad y patriciados porteños dispuestos a cumplir con la ayuda de sus amplios recursos personales, los patrióticos propósitos del señor interventor, complementándolos con instituciones locales para la enseñanza práctica a hijos de esta ciudad, de industrias de arte de tan subido interés en pueblos civilizados.

Por estas consideraciones que resúmen una parte de los beneficios directos que el señor interventor Cantilo ha hecho a Luján y para presentar dignamente el saludo de bienvenida y de cordial hospitalidad a los miembros que forman la Comisión Honoraria de nuestro Museo Colonial e Histórico el Comisionado Municipal Resuelve:

Artículo 1.o Invítase al vecindario de la ciudad y partido de Luján, a concurrir en manifestación pública a la recepción del señor interventor nacional, de los señores ministros de gobierno y de Obras Públicas y de la Comisión Honoraria del Museo; como así mismo al acto de la entrega del edificio del Cabildo que tendrá lugar el día 28 del corriente, a las 2 de la tarde.

Art. 2.o Invítase también a los habitantes de esta ciudad a embanderar sus casas en homenaje a los distinguidos huéspedes al acto que motiva su visita.

Art. 3.o Oportunamente se nombrará una comisión representativa, de vecinos encargada de proyectar y organizar los festejos populares que, con el motivo indicado deberán efectuarse.

Artículo 4.o Comuníquese, dése al R. M., etc.

Compañía Vitivinícola Mendoza
(Sociedad Cooperativa Lda.)

La Comisión Interventora declara que será inexorable con aquellos asociados que quebranten los precios de venta y cometan cualquier infracción a los Estatutos vigentes de la Compañía.

Mendoza, abril 11 de 1917.

Frank Romero Day, Direct.-Secret.

F. J. CARVALHO, Presidente.

7|12 v. m. 2

Política correntina

INSIDIAS

Documentos elocuentes

La insidia parece ser un triste privilegio de "La Nación". No pierde oportunidad el viejo órgano de tergiversar las cosas, falsear la verdad, ocultar los hechos — o abultarlos, según los casos — siempre que ello sirva a su deplorable propósito de sembrar cizaña. Esto tiene su nombre en los códigos morales.

En conformidad con su malhadada tradición y su mala fama, "La Nación" afirmó ayer que la conducta del coronel Angel Blanco se halla en pugna con la política presidencial y es contraria a los sanos anhelos del interventor en Corrientes. Esta es una afirmación antojadiza, como lo demuestran los documentos que publicamos a continuación:

CORRIENTES, abril 24. — Transcribo íntegramente el boletín lanzado por el comité central de la Unión Cívica Radical, que fija en forma clara y definitiva los rumbos del partido en la provincia, concordantes con la política institucional del gobierno federal.

Es de colaboración y respeto para la intervención federal dentro de la política reparadora del radicalismo nacional, de absoluta libertad para todos los partidos.

El coronel Blanco acaba de telegrafiar al doctor González, afirmando estos mismos rumbos y desautorizando en forma terminante un boletín de un subcomité local que atacaba al doctor Giuffra, el que ha causado pésimo efecto en la opinión radical de la capital.

El boletín del partido radical dice así: "El telegrama que a continuación transcribimos, recibido por el presidente en ejercicio del comité central de la Unión Cívica Radical, doctor Julio G. Guastavino, despeja de una vez por todas las situaciones equívocas y conscientemente interpretadas por los corifeos del "régimen". Abre las filas para que todas las voluntades honestas y bien intencionadas, que quieran hacer su aporte a la lucha a que vamos a asistir, se nucleen dentro del partido y notifica solemnemente a la provincia, donde está la bandera de la Unión Cívica Radical, solidaria con el partido en toda la república y con la alta y reparadora política del señor presidente de la nación. El pleito que la Unión Cívica Radical de Corrientes, presidida por el presidente de la comisión directiva de este comité a fin de tratar diversos asuntos de importancia.

UNIÓN CÍVICA RADICAL

Futuro gobierno de Entre Ríos

LA FORMULA MARCO - MIHURA

CONSTITUCION DEL COMITE DE RESIDENTES

Ha quedado constituído anoche el comité de residentes entrerrianos, que deberá proseguir el movimiento iniciado en esta capital pro candidaturas de los señores doctor Celestino J. Marcó e ingeniero Emilio Mihura, para la gobernación y vice, respectivamente, de esa provincia.

La asamblea, que se llevó a efecto en el salón de actos de LA EPOCA, congregó a un núcleo importante de ciudadanos, concretándose en ella bien auspiciosamente la aspiración de ofrecer a los correligionarios de Entre Ríos un aporte eficaz en la futura campaña eleccionaria.

Por moción del doctor Clariá, presidió el acto el doctor Telémaco Susini, quien al expresar el motivo de la convocatoria, tuvo conceptos oportunísimos respecto de la actualidad política nacional, y muy especialmente en cuanto al significado de la lucha democrática a que está abocado el pueblo de aquella provincia.

Actuaron como secretarios los señores Miguel Aguirrezabala y Julio Maiztegui.

Previo un cambio de ideas, se resolvió declarar constituído el comité de residente, procediéndose seguidamente a la designación de la junta ejecutiva, formada por los señores:

Doctor Telémaco Susini, doctor Martín Reybel, profesor José Onaindia, ingeniero J. Z. Caminos, doctor V. M. Torres, doctor Juan Manzini, doctor P. Clariá, doctor A. Grandi, doctor Jorge Torrá, señor Víctor Juan Guillot, doctor Ulises R. Carbone, doctor H. Marcó, señor Agustín Solanas, señor Enrique Agesta, doctor Miguel Moreno, doctor Alfredo Mihura, ingeniero Martín Petre, señor Julio Maiztegui, señor C. Migues, señor Luis F. Churruarín.

Se acordó también enviar oportunamente una delegación del comité, para que secunde a los correligionarios de Entre Ríos en la campaña electoral.

guay envió un conceptuoso telegrama, aplaudiendo la iniciativa de los residentes entrerrianos, comunicación que fué contestada en términos adecuados.

—

Esta noche, a las 9.30, se reunirán en el local de LA EPOCA, Avenida de Mayo 769, los miembros de la junta consultiva del comité residentes pro candidatura Marcó-Mihura, a objeto de constituirse y tomar resoluciones de importancia.

—

Mañana, a las 9 p. m., se reunirán los universitarios adheridos a la fórmula Marcó-Mihura, en el mismo local, con objeto de constituirse en comité para auspiciar la fórmula del radicalismo de Entre Ríos.

EN HONOR DEL Dr. BEIRO

El subcomité Villa del Parque, de la Unión Cívica Radical, que preside el señor Domingo Pintos, ha resuelto ofrecer una demostración al diputado electo doctor don Francisco Beiró.

A tal efecto, el sábado por la noche se reunirán en el local del subcomité Campana 3032 los miembros de la comisión directiva y los adherentes que deseen concurrir al acto, para esperar al doctor Beiró a quien irán a recibir los señores Luis I. Medina, Luis R. Praprotnik y José Lagos, designados en comisión para acompañarlo desde la estación ferroviaria hasta dicho local.

El señor Domingo Pintos, en breves palabras, explicará el objeto de la reunión.

Ha sido invitado especialmente el presidente del comité de la parroquia, doctor Juan C. Hiriart.

SECCION 9a.

Balvanera oeste

Esta noche, a las 9, se reunirá la

ENTRE RIOS

Proclamación de la fórmula

GUALEGUAY, abril 24 — Preparado su programa de gobierno, regresó a esa capital el diputado nacional y candidato a la gobernación de la provincia, doctor Celestino F. Marcó.

—De esa capital llegó el diputado nacional y candidato a la vicegobernación de la provincia, señor Emilio Mihura.

El señor Mihura regresa a esa esta noche para incorporarse a la comitiva que con el doctor Marcó saldrá el 26 para Concordia en jira por los departamentos donde harán conocer su programa de gobierno.

—Realizáronse importantes reuniones partidarias en el cuarto y séptimo distrito de Campana y en el paraje conocido por Boca Gualeguay, asistiendo a todas, delegados del comité radical.

Al primer punto asistió el candidato a gobernador doctor Marcó donde fué continuamente ovacionado, haciendo uso de la palabra a más de él, los señores Francisco C. Paredes, Jorge Susini, Faustino B. Rivero, Luis Alvella y doctor Pomar, siendo todos muy aplaudidos.

En el séptimo distrito hablaron el diputado señor Luis A. Carbone y el señor Aquiles Sanguinetti, pronunciando entusiastas discursos.

En la Boca de Gualeguay, para donde salió la delegación, que fué numerosa; hablaron el profesir señor Santiago M. Etchemendy y los señores Adan N. Carbone y Roberto Avila.

Todos los delegados han regresado muy bien impresionados del resultado que estas reuniones han alcanzado tanto por la cantidad, calidad de los elementos que han asistido, como por el entusiasmo y decisión habido en ellas.

—Muy buena impresión ha producido la resolución de hacer en ésta la proclamación oficial de la fórmula gubernativa el 2 de mayo próximo.

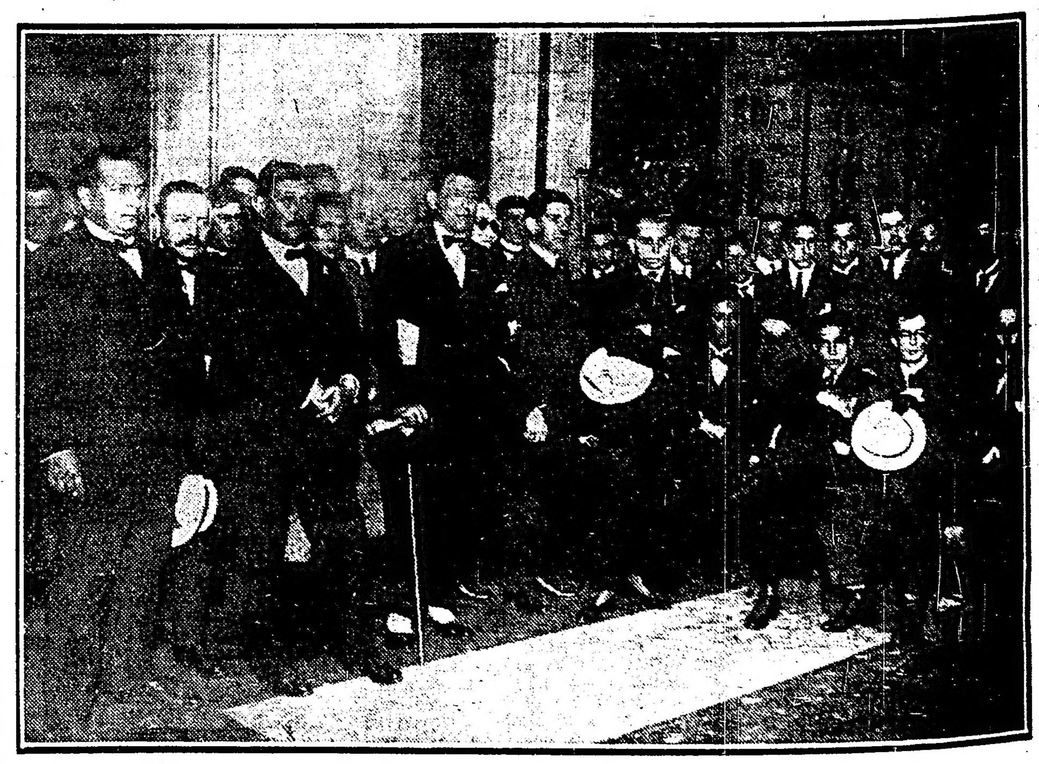

Parte de la concurrencia que asistió a la reunión celebrada anoche por los residentes entrerrianos con objeto de constituir un comité pro candidatura Marcó-Mihura

ASA RENDON

FUNDADA 1882

634 - VICTORIA - 638

U. Telef. 294, Avenida

Casa de Compras: 25 Rue de Trèvise - PARIS

OTOÑO E INVIERNO

SECCION LIBREAS

Exposición permanente de los últimos modelos para Chauffeurs Lacayos y todo servicio uniformado - - - - -

Importación directa de paños
WHIPCORDS y CORDEROY de colores inalterables

Soliciten muestras y Catálogos - Se remiten franco de porte

LA SASTRERIA MEDIDA

Para caballeros ha recibido la nueva colección de las últimas novedades en casimires ingleses y franceses para la estación que se inicia - - - - - - - - - - -

VICTORIA 634 - U. Telef. 294 Avenida

gioso ciudadano coronel Angel S. Blanco, sostuvo contra el "régimen", ha sido en toda hora un capítulo del pleito nacional que la Unión Cívica Radical de la república sostuvo contra el mismo "régimen". Tan así, que el decreto de intervención a Corrientes, suscrito por el presidente Yrigoyen, funda sus llevantables considerandos en el mismo proceso reiterado ante el país por las autoridades del partido, anotando los puntos sustanciales de la bancarrota moral, económica y política a que llevaron a la provincia las viejas agrupaciones locales. Ha existido, pues, en toda hora ante los partidos y ante la presidencia de la república, una sola Unión Cívica Radical en Corrientes: la que virtualiza sus sacrificios en el apostolado cívico de treinta años, para encuadrarse después, dentro de un alto y definitivo concepto democrático en el principio de la voluntad de las mayorías, que informa la esencia, la razón de ser del radicalismo argentino, frente a las camarillas personalistas del "régimen" que afirmaron su descomposición irremediable en los comicios del 2 de abril. Es "esa" Unión Cívica Radical, la que proclamó su fórmula ante una convención reorganizada y presidida por la alta autoridad del comité nacional del partido. Es esa misma, la que en esta hora de prueba frente a sensibles desgarramientos es auspiciada solidariamente por el radicalismo nacional. Y es esa también, digámoslo clara, franca y terminantemente, la única que puede y debe existir ante la intervención de la provincia, que de una vez por todas debe realizar, en cumplimiento del solemne mandato señalado en los considerandos del decreto de intervención, la obra severa y firme de reparación y de construcción que exigen imperiosamente los desastres de todo orden dejados por los gobiernos pasados. Entre tanto, sin agravios y pasiones, sin odios estériles ni recriminaciones fratricidas, levantamos la bandera de reparación y de lucha de la Unión Cívica Radical, generosa con los errores de sus mismos hermanos, pero irreductible y severa frente al régimen. Y bajo ella, pueden y deben cobijarse los que sientan el ideal radical en su alto significado histórico y nacionalista, más allá de los enconos personales y de los intereses subalternos."

El telegrama dice así:

"Doctor Julio G. Guastavino, Buenos Aires, abril 20 de 1918.—Puede anunciar, públicamente a toda la provincia, que el triunfo radical será completo en ella, en los próximos comicios de electores, diputados y senadores, porque nos acompaña el incontrastable poder de los prestigios de la Unión Cívica Radical de la república solidaria con nuestra causa, que es la propia de ella. Puede también afirmar a los correligionarios que la intervención nacional será una real garantía de libertad y de justicia para todos, conforme a los altos y firmes propósitos del presidente de la nación de realizar una gran obra de saneamiento moral, administrativo y político en todo el país. ¡Viva la Unión Cívica Radical! — Angel S. Blanco."

CORRIENTES, abril 24. — Señor diputado doctor González. El corresponsal de LA EPOCA envió al diario el boletín del comité central del partido conteniendo el telegrama mío, dando oficialmente la orientación partidaria de colaboración y de respeto para la política institucional del presidente de la república y sus representantes en ésta. Toda otra manifestación es extraña al partido que no se solidariza con ella y la desautoriza. Queda usted ampliamente autorizado para hacer pública esta manifestación, en la forma que estime conveniente.

Precisamente, previendo alguna intriga interesada, el corresponsal de LA EPOCA convino conmigo en dirigirle este telegrama de la referencia. Salúdalo — Angel S. Blanco.

Cámara de Comercio

En las ciudades del interior

Ayer nos ocupamos de la necesidad de que en las ciudades del interior se funden cámaras de comercio que cooperen al desenvolvimiento eficaz de los negocios. Dada la importancia de la cuestión, insistiremos sobre ella, haciendo de paso algunas consideraciones.

Las cámaras de comercio concentran, en cierto modo, los intereses nacionales y son la tutela y salvaguardia de las fuerzas económicas. Constituyen, por así decirlo, un centro dinámico que contribuye ampliamente al progreso de un país. Fuera de la gestión directa ante el gobierno en los asuntos comerciales — pues en todas partes las cámaras de comercio sirven de intermediarios entre sus afiliados y el estado — tienen esos cuerpos funciones vastísimas: forman estadísticas del comercio, de la navegación, de la industria; suministran informes; organizan exposiciones; envían misiones de estudio al extranjero, y difunden la enseñanza mercantil e industrial. Suelen también fomentar el intercambio, por medio de la propaganda y de la acción directa y son intermediarios entre el productor y el consumidor.

En una palabra, la misión de esas cámaras puede ser ilimitada dentro de la esfera de acción del comercio y de la industria, cuyos intereses han de consultar en todo momento, aprovechando en forma eficiente la fuerza que dan la unión y la organización.

Carecemos en la actualidad de cámaras de comercio en la mayoría de las poblaciones de cierta importancia de las provincias. Esta carencia debe achacarse a la rutina que caracteriza a los componentes del comercio de esas localidades. No hay espíritu societario, que es todo lo que se necesita para organizar cuerpos de la índole de que venimos hablando. Acusa esta situación, además, una falta de criterio práctico realmente deplorable.

Es de desearse que se adopten resoluciones que pongan remedio a este estado de cosas. Los comerciantes del interior han de reaccionar. Lo esperamos.

Homenaje a España

VELADA PATRIOTICA

Organizada por la Casa de Aragón, tendrá lugar el día 2 de mayo próximo, en el teatro Avenida, una gran velada patriótica de homenaje a España, en ocasión de cumplirse en ese día el CX aniversario de los gloriosos acontecimientos de 1808.

Al acto asistirán el embajador de España, señor Soler y Guardiola, y el embajador argentino, doctor Avellaneda.

Se ha dado a conocer el siguiente interesante programa:

1. Himno argentino y Marcha Real Española, por la orquesta. 2. Zarzuela "La patria chica", por la compañía que dirige Luis Ballester, del teatro Avenida.

Primera parte — Homenaje literario. 1. Ofrenda a España, por Alejandro Martínez Luián. 2. Poesía del director de "El Diario Español", Sr. Justo S. López de Gomara, leída por el Sr. Otero. 3. Homenaje argentino a España, por el Dr. Francisco P. Sagasti. 4. Poesía, por V. Serrano Clavero, leída por él mismo.

Segunda parte — Homenaje artístico. 1. Romanzas, por el barítono Marin. 2. Cuplés, por la Cholita. 3. "La alegría del batallón", por el tenor Bagetti. 4. Canciones baturras, por María Blasco y acompañada por Juanito Pardo. — Gran fiesta de la jota, por las parejas: Marquesita y E. Navarro, La Vega y L. Lisandra, acompañados por la rondalla de la Casa de Aragón.

EL PADRON DE EXTRANJEROS

REGISTRO CIVIL

La dirección del registro civil remitió a la intendencia tres copias del padrón de extranjeros para las elecciones municipales.

En los dos meses que ha permanecido abierta la inscripción, se han acogido a los beneficios de la ley, 13.725 extranjeros.

La labor, tanto de la dirección como la de los señores jefes y empleados de esta repartición no ha podido ser más eficiente y activa, en la cual se ha puesto una vez más de manifiesto la corrección y competencia de todo el personal de ella en el servicio de los intereses de la comuna.

Si el resultado deficiente del número de empadronados no ha respondido a los beneficios que el gobierno acordaba con ella a los extranjeros residentes en la capital, no puede ser en manera alguna imputable a deficiencias de la ley ni mucho menos al mal servicio de las oficinas encargadas de hacerla cumplir, las cuales, como manifestamos anteriormente, han tenido un recargo de horario desde las 7 a. m. hasta en los domingos y días feriados, y cuyo personal ha atendido al público que acudía a ella, con toda solicitud y esmero, haciéndose acreedora a una bien merecida retribución que no dudamos le será acordada por el espíritu justiciero del señor intendente.

HIGIENE SOCIAL

Conferencia en la asistencia pública

El viernes próximo, a las seis de la tarde, el doctor Leopoldo Bard dará una conferencia sobre "Profilaxis de las enfermedades venéreas", en el salón principal de la Asistencia Pública.

No obstante que la disertación está dedicada a los alumnos de la facultad de medicina, el acceso al local será libre.

Vicecónsul uruguayo

NOMBRAMIENTO DEL Sr. GARD

El gobierno del Uruguay acaba de designar vicecónsul de ese país en Buenos Aires, al señor Juan J. Gard.

Persona vinculada a nuestro mundo comercial y social, el nuevo funcionario podrá, seguramente, desarrollar una labor eficaz dentro de las tareas del cargo para que ha sido designado.

Trámites administrativos

UN DECRETO MORALIZADOR

Por el ministerio de hacienda el gobierno de San Luis acaba de dictar un decreto prohibiendo a los empleados administrativos tramitar el cobro de haberes, cuyo pago se hará oportunamente por la tesorería. Tiende este decreto, desde luego, a concluir con una anomalía que hasta la fecha ha venido afectando la buena marcha del gobierno en esa provincia.

El personal en cuestión, según lo reza el mencionado decreto, recibirá en adelante, por intermedio de los jefes de repartición, el aviso correspondiente a la fecha en que deberá efectuarse la percepción de los sueldos.

Entretanto, dispónese que la contaduría dé cuenta al ministerio de hacienda, de la demora u omisión que se note por parte de la administración al remitir las planillas de sueldos o comprobantes de inversión de fondos, no debiéndose dar trámite alguno sin que sean llenados los requisitos que exige la ley de contabilidad.

EPIDEMIAS INFANTILES

Descuidos profesionales lamentables

En algunos puntos del interior de la provincia, tales como los de Médanos y La Mascota, ha hecho recientemente su aparición la difteria, causando evidentes estragos entre la población infantil. Sabido es que esta epidemia es una de las más terribles, puesto que es enfermedad en extremo contagiosa, y requiere que se tomen de inmediato serias medidas para impedir su propagación.

Y bien, no obstante esto, al decir de las noticias que al efecto recibimos, los médicos que han entendido en algunos casos, no se han apresurado como era su deber a denunciar la existencia de la enfermedad, a fin de que se efectuase la desinfección inmediata de las casas en que se presentó el mal.

Implica ello un descuido profesional lamentable, que puede traducirse en hechos de muy ingrata repercusión. Y por este motivo, bueno es llamar la atención de las autoridades correspondientes, a fin de que se hagan cumplir las disposiciones que obligan a los facultativos a denunciar todo caso de enfermedad infecto-contagiosa que se presente en una población.

La producción de tabaco

Buenas perspectivas de la industria

La producción del tabaco constituye sin duda alguna una de las cosas destinadas a ocupar señalado lugar, dentro del renglón de nuestras actividades agrícolas. La amplitud de su consumo, en un pueblo en donde, como en el nuestro, se encuentra muy arraigado el vicio de fumar, abre muy buenas perspectivas económicas a la industria. Y, la circunstancia de poseer tierras propicias a este cultivo, permite esperar que, con el tiempo, podamos impedir la salida de las cuantiosas sumas que anualmente se insumen en la adquisición de este artículo en el extranjero.

Necesítase para ello, solamente, que los que se dedican a sembrar esta planta, intensifiquen su acción lo más posible, hasta lograr proveer las necesidades del consumo. Porque siendo de primera y excelente calidad el artículo, queda desde luego descartada la conveniencia de prefcrirlo a cualquiera otro, protegiéndose, a la vez, una producción, que es ya una robusta fuente de riqueza nacional.

En las provincias y territorios subtropicales hay zonas que dedicadas exclusivamente al cultivo del tabaco podrían ofrecer, en su explotación, grandes resultados remunerativos. De modo que es hacia allí que se deben volver las miradas de cuantos deseen aprovechar las buenas expectativas que presenta el desarrollo de esta industria.

Trátase de un capítulo de nuestras actividades productoras que está todavía por explotarse. Y acertada será toda iniciativa en este sentido.

La cooperativa vitivinícola

NUEVAS IRREGULARIDADES DESCUBIERTAS

JUICIOS DE UN DIARIO

El diario "La Montaña", de Mendoza, publica un artículo titulado "El Panamá Mendocino", que se refiere a la cooperativa, cuyos párrafos más importantes dice:

"Son muchos los casos en que las tasaciones se aumentaron por desidia, error o interés, constituyendo uno de los capítulos más interesantes de desquicio administrativo pasado.

El caso que pasamos a relatar es un buen ejemplo del extremo inconcebible a que se llegó en aquellos abusos. Una propiedad de Cantisani Cueta y ompañía, constante de 240 hectáreas, fué tasada por el directorio anterior en la suma de treinta mil pesos. Como la comisión interventora tuviera vehementes sospechas de su anormalidad y consecuencia con el plan de constatación minuciosa que se ha impuesto, ordenó una retasación especial, la que dió el siguiente resultado: Sobre la avaluación primitiva habrán que deducir unas dos terceras partes, lo que sobre la suma total de 130 mil pesos, importa la cantidad de ochenta mil más o menos.

Los intereses de la compañía han sido así perjudicados por un tan considerable valor, en una sola operación, mientras las autoridades directivas, complacientes con semejantes aberraciones se esmeraban en alimentar su rigidez estatuaria en nimiedades oficinescas y en actitudes de opereta".

Creemos del caso hacer notar, a título de comentario que el ex sub-gerente de la coperativa, señor Gamiz era socio de la firma Cantisini, Cueto y compañía. En otra parte el mismo diario dice que la Cooperativa tenía empleados para el pesaje de la uva 171 personas con jornales de 6 a 7 pesos diarios.

Este ejército estaba a cargo de 9 inspectores a 250 $ mensuales, con un total de 1200 pesos diarios o sean 36.000 pesos mensuales solamente para el pesaje de la uva, pesaje que siempre era malo e irregular. Lo notable es que no había en este ejército ni control, ni disciplina, ni dirección.

No trabajan mayormente pero iban a cobrar a fin de mes. He aquí otro abuso que refiere "La Montaña":

"Terminaremos con un detalle típico como demostración del grave desorden que imperaba en todo el mecanismo administrativo de la compañía.

La comisión interventora, careciendo de toda noticia relativa a la tasación de las viñas en San Rafael mandó una inspección con ese objeto.

Y bien: una vez allá aquella pudo constatar que de 160 viñas, 156 ya habían sido tasadas quedando solamente por hacer dicha operación, cuatro de ellas.

Esta tarea había ocupado considerable tiempo; sin embargo la compañía, primera interesada en la operación, y la que paga a los tasadores, ignoraba todo detalle, hasta el punto de creer que no se había practicado todavía".

Mañana continuaremos la diserción de este interesante "affaire", que a triste título ha merecido la fama de "Panamá Mendocino".

El transporte de patatas

Aumento de las tarifas ferroviarias

ACTITUD DE LA CAMARA COMERCIAL

La empresa del ferrocarril del Sud ha resuelto con pocos días de aviso aumentar las tarifas de las patatas en un 25 o/o.

La Cámara Comercial de Patatas, manifiesta que este aumento se ha producido, sin tenerse para nada en cuenta los intereses del gremio formado por comerciantes y productores, intereses que se verán grandemente afectados como así los del público en general, que, en el último término, será el que tendrá que pagarlo con el inevitable aumento del artículo.

La Cámara Comercial de Patatas en la que figura todo el comercio y gran parte de los productores de patatas, ha resuelto en una numerosísima asamblea gremial y en medio del mayor entusiasmo protestar contra el tal aumento de tarifas y resistirlo.

Desde la fecha, pues, no cargará patatas en las estaciones del ferrocarril del Sur para ningún destino y desde el día 27 del corriente no abrirá el mercado de patatas de esta capital, hasta que la empresa deje sin efecto la nueva tarifa decretada.

Los perjuicios de orden general que esta resolución acarreará — añade la cámara — por el empecinamiento de una empresa que no mirando más que sus intereses particulares, trata por todos los medios y hasta subrepticiamente, cual ocurre en este caso, poner en vigor tarifas que dado el estado de anormalidades por que la nación atraviesa, viene a aumentar las dificultades por la existencia y obligan con su actitud a que nuestro gremio se haya visto precisado a tomar resoluciones extremas en defensa de nuestros comprometidos intereses.

Hace constar, por último, que la producción de patatas en la zona que sirve el ferrocarril Sud pasa de toneladas 200.000 y que la nueva tarifa recarga en números redondos el costo de esa cosecha en más de 500.000 $ moneda nacional.

En la Cámara Comercial de patatas, a la que hemos ocurrido hoy en procura de informes, nos manifiesta

MUEBLES

a precios de fábrica en la Unión Fabricantes

SUIPACHA 334 - J. RINALDI (GERENTE)

FERRO CARRIL DEL SUD

HORARIOS de TRENES

SE AVISA AL PUBLICO QUE LOS HORARIOS DE TRENES ANUNCIADOS PARA REGIR DESDE EL 15 DE ABRIL, ENTRARAN EN VIGENCIA DESDE EL DIA 25 DEL MES ACTUAL.

Plaza Constitución
1 Abril 15 de 1918. LA ADMINISTRACION

El extinto era un funcionario co-cto que desempeñaba con verdade-dedicación el cargo que ocupaba.

cio oral—

En la sala de audiencias de la cá-ra tercera de apelaciones, tendrá r mañana el juicio oral solicita-en la causa que se sigue a Enri Peña, por homicidio en Lanús. efensa del procesado estará a del Dr. Manuel Catti de la a.

LACIO DE JUSTICIA

TURNOS

Civil: Juez doctor Uladis-adilla, con los secretarios doc-Bollini, 25; Ferrari, 26; Sa-7; Palacio, 29, y Fox, 30.

Comercial: Juez doctor Juan a, con los secretarios doc-nirez, 25; Castiarena, 26 y tier, 27, y Faré 29.

CATORIAS Y QUIEBRAS

de comercio doctor Juan a, por la secretaría Saba-echo lugar a la solicitud de a de acreedores que pre-señor José A. Senatore interventores a los seño-a y J. Acevedo. En la au-ncia del día 27 de marzo infor-mará el contador don Alberto Sicouli

—Por el mismo juzgado y secreta-ría fueron declarados en quiebra los siguientes comerciantes:

Francisco García Rodríguez y Do-mingo Carnota, establecidos con al-macén en la calle Belgrano 3001.

Junta de verificación de créditos: 28 de marzo; contador: Ramón Saint Marie.

Eleuterio Mecina, dueño del nego-cio de vinos instalado en la calle Hum-berto I 1159. Junta de verificación de créditos: 24 de marzo; contador: Francisco J. Ghiraldo.

En Correos y Telégrafos

EXPORTACION DE MERCADERIAS POR ENCOMIENDAS POSTALES. RESOLUCION AL RESPTCTO.

El ministerio de hacienda consi-derando que por resolución del 21 de febrero último dispuso el p.o-cedimiento a observar con los artícu-los que se despachan para el exte-rior por encomienda postal; que con esa resolución sólo se ha pretendi-do el fiel cumplimiento de la ley No. 10.349 en cuanto grava con derechos de exportación a cualquier fruto o producto o mercadería que se exporte para el extranjero;

Que a fin de evitar los inconve-nientes y perjuicios que podrían originarse al comercio si esta dis-posición se interpretara fuera de los propósitos perseguidos al dictarla, es indispensable fijar las normas a observarse para el despacho; por es-tas consideraciones ha resuelto aquel ministerio lo siguiente:

Artículo 1o. Las aduanas se li-mitarán en los casos previstos en la resolución a que se ha hecho re-ferencia, a recibir de los interesados las mercaderías que han de ser re-mitidas al exterior por encomienda postal, consignando en una planilla diaria que se extenderá por duplí-cado, el número de orden de la en-comienda, nombre del remitente, destino para que es expedida, deta-lle genérico de la mercadería, va-lor y derechos a percibirse, sin exigir de los interesados solicitud o permiso para su despacho.

Art. 2o. Oblado el derecho co-rrespondiente y sellada la encomien-da en la forma que determina la re-solución del 21 de febrero último se entregará al interesado, a fin de que ocurra con ella al correo, para su despacho al exterior.

Art. 3o. Independientemente de la constancia de pago que ha de quedar en las planillas a que se re-fiere el artículo 1o. de esta resolu-ción se formulará tantas liquidacio-nes parciales como sean las encomiendas que se presentan a despa-cho.

Art. 4o. Una copia de la planilla intervenida por el jefe de la ofici-na, se remitirá como documento de cargo a la contaduría general en igual forma que se procede con los demás documentos de recaudación.

CONTRATACION DE SERVICIOS

La dirección general de correos y telégrafos ha celebrado con las per-sonas que a continuación se indican los siguientes contratos por el con-cepto de que se da cuenta precedente-mente.

—Con don Juan Araldi, para la ejecución del servicio de transporte local de la correspondencia en Ro-jas (provincia de Buenos Aires), mediante la subvención mensual de $ 75 m|n, durante 3 años.

—Con don Gorgonio Islas, para el arrendamiento del inmueble de su propiedad donde funciona la oficina de Río Seco (provincia de Córdoba), mediante el alquiler mensual de $ 25 m|n, por el término de 3 años.

NOTAS POLICIALES

EN LA ESTACION PALERMO

Vagones incendiados

Esta madrugada se originó un in-cendio en un furgón del ferrocarril Pacífico, estacionado en la playa de la estación Palermo a la altura de la calle Godoy Cruz, entre las de Paraguay y Guatemala.

El fuego se propagó a un vagón de carga que contenía 117 cascos de vino vacíos pertenecientes a la ra-zón social Batalle y Cía., los que fueron reducidos a cenizas en pocos minutos.

Las pérdidas, constituídas por los cascos y los vagones, han sido ava-luadas en 30.000 pesos, existiendo la presunción de que el siniestro ha-ya sido provocado intencionalmente.

Concurrió una dotación del cuer-po de bomberos, cuya acción enérgi-ca impidió que el fuego se propaga-ra a los vagones restantes estacio-nados en las proximidades al lugar del hecho.

LADRONES INCENDIARIOS

Personas desconocidas, aprove-chando la ausencia de la moradora de la finca Almagro 1620, penetra-ron anoche en su interior, valiéndo-se de llaves ganzúa o iguales.

Los delincuentes después de vio-lentar varios muebles, substrajeron una cantidad de ropas y objetos, que aun no han sido avaluados por la damnificada, Matilde Fuentes de Fuentes.

Ha manifestado la señora de Fuen-tes en la comisaría 19a., al formu-lar la denuncia correspondiente, que los ladrones han quemado en una de las habitaciones, una cantidad de ropas, y cuyo fuego fué sofocado por ella a baldes de agua.

La autoridad policial de esa de-pendencia dió comienzo a una se-rie de averiguaciones, para descu-brir al autor o autores del hecho.

ROBO EN UN ASERRADERO

Sydney Andrew, gerente del aser-radero que posee Felipe A. Hard-castle en las calles Fraga y Esteco, denunció esta mañana en la comi-saría 33a. la substracción de tres rollos de sierra avaluados en 2.000 pesos.

Se ha dado intervención en el he-cho al juez de instrucción doctor Ortiz de Rozas.

EN UN COCHE DE TRANVIA

Incidente de consecuencias

Un guarda de la compañía Anglo-Argentina, cuya individualización procura el personal de la comisaría 5a., después de un incidente que sos-tuvo con el pasajero José Ares, le aplicó un golpe en la cabeza con la máquina de los boletos.

El hecho tuvo lugar anoche en la esquina de las calles Bartolomé Mi-tre y Callao.

El herido fué curado en el local de la comisaría, por un practicante de la asistencia pública.

LESIONADOS EN RIÑA

En la casa de inquilinato, situada en la calle Santa Magdalena 376, se tomaron en riña esta madrugada el marinero de la prefectura Eduardo Maydana y Eduardo Pérez.

Los protagonistas de la escena de pugilato, armados de palos, se pro-dujeron heridas en la cabeza y en el cuerpo.

Los heridos después de ser cura-dos en una farmacia cercana, fueron conducidos al local de la comisaría 32, donde quedaron detenidos.

—Vicente Roppa, guardián de la plaza Lavalle, anoche dió un golpe en la cabeza, con un bastón, a Nico-lás Rodríguez, porque éste no que-ría levantarse de un banco, donde dormía.

La comisaría 3a. detuvo al acu-sado e hizo curar al herido en la Asistencia Pública.

DESACATO A LA AUTORIDAD

El cabo Carlos M. Cufré, del per-sonal de la comisaría 14, al inter-venir ayer en un desorden que se promovía en la casa Balcarce 1098, fué insultado groseramente por la inquilina Ramona Irel.

Como la revoltosa se negara salir de su habitación, se le estableció vi-gilancia.

INFRACCION A LA LEY DE JUEGO

Ha sido detenido ayer, en su do-micilio San Martín 617, donde posee una agencia de lotería y cigarrería, el sujeto Ciriaco Noguera, quien acep-taba jugadas prohibidas por la ley de juego.

El detenido, al que se le secues-traron varios elementos del juego, fué conducido a la comisaría 1.ª, don-de se instruye el sumario correspon-diente, para luego ser pasado al pa-lacio de justicia a disposición del juez en lo correccional en turno.

DETENCION DE UN RATERO

Fué detenido por un agente de la comisaría 1a. el sujeto José Dasso, en momentos en que substraía de un automóvil estacionado en la esquina de San Martín y Maipú, un sobre-todo de propiedad de don Guillermo Gomily.

La intervención en la provincia de Buenos Aires

En la legislatura

Cámara de diputados—

Bajo la presidencia del Sr. No-riega, se reunió ayer en sesión pú-blica preparatoria la cámara de di-putados.

Por secretaría se dió lectura del despacho de la comisión de poderes aconsejando la aprobación en gene-ral y particular, de las elecciones del 3 de marzo ppdo., en las seis seccio-nes electorales, por las que resultan electos 76 diputados.

A nombre de la comisión de po-deres, informó el Sr. Melchor Ara-na, quien hizo el elogio del acto elec-toral poniendo en evidencia su lega-lidad y corrección. Agregó el miem-bro informante que hasta el seno de la comisión han llegado impugna-ciones de diplomas conservadores, pero que se han desechado por no creerlas autorizadas. La misma actitud habría adoptado la comisión ante la denuncia de un comité contra el diputado electo Scaricabarozzi, por falta de fundamento.

La cámara aprobó a continuación por unanimidad, en general y parti-cular, el despacho de la comisión, re-solviendo invitar a los electos a prestar el juramento y e incorporar-se el día 29 del corriente a las 2 de la tarde.

Eran las 4.30 p. m., cuando el presidente levantó la sesión.

Nuevo médico escolar—

Ha sido nombrado médico del cuerpo médico escolar de la provin-cia, en reemplazo del doctor Floro Lavalle, el doctor Patricio Boenan, conocido vecino de Magdalena.

Nombramientos—

Por decreto de ayer han sido nom-brados: secretario del consejo esco-lar el señor Santiago Belinghieri, y jefe de la oficina de obras de la di-rección general de escuelas, el ar-quitecto señor Héctor Ayerza.

Pago a los maestros—

En el distrito de esta capital se inició hoy el pago de los sueldos, al-quileres y gastos correspondientes al mes de abril.

Escuela Industrial de la Nación—

Respondiendo a la invitación del interventor, señor Santiago Lugones, designado por el ministro de instruc-ción pública para estudiar el conflic-to suscitado entre la dirección de es-te establecimiento y sus alumnos, és-tos últimos resolvieron concurrir desde hoy a clase.

El señor Lugones continúa reu-niendo antecedentes con respecto a los cargos formulados contra la di-rección de la escuela, a fin de elevar-los en su oportunidad al ministerio.

Abel Beascochea—

Falleció anoche inesperadamente el señor Abel Beascochea, actual di-rector del "Boletín Oficial de la Pro-vincia".

Mañana será elevada al señor mi-nistro de obras públicas, una peti-ción suscripta por la Cámara Comer-cial de patatas, pidiéndole interven-ga en favor de la anulación de di-cho aumento.

...lómetros, $ 1.80; Alvarez ...lómetros, $ 9,13 ca-...ilos, equivalentes a cada ...0 kilómetros $ 2.80; Al Seco (C. A.) 272 kilómetros, $ 8.39 cada mil kilos, equivalentes a cada 100 kilómetros $ 3.09; Mar del Plata (Sud), 400 kilómetros, $ 9.76 cada mil kilos, equivalente a cada 100 kilómetros $ 2.40; Balcarce (Sud), 392 kilómetros, $ 9.86 cada mil kilos, equivalentes a cada 100 kilómetros pesos 2.40; Dionisia (Sud), 433 kilómetros, $ 10.25 cada mil kilos, equivalentes a cada 100 kilómetros pesos 2.42; San Agustín (Sud), 416 kilómetros $ 10.05 cada mil kilos, equivalentes a cada 100 kilómetros $ 2.41; Cobo (Sud), 397 kilómetros $ 9.61 cada mil kilos, equivalentes a cada 100 kilómetros $ 2.50.

En el mismo memorial, la Cáma-ra Comercial de patatas, concreta sus aspiraciones en las siguientes con-clusiones con que termina la nota:

Teniendo la Cámara comercial de patatas el deber de velar por los in-tereses generales de sus asociados; intereses en que tantas maneras vul-nera la empresa del ferrocarril Sud, solicitó en su nombre del señor di-rector general de ferrocarriles se imponga a esta empresa:

a) Dejar sin efecto el cambio de clasificación de tarifas que actual-mente ha dispuesto.

b) Dejar sin efecto la anulación del plazo para transportar patatas que se concedió a raíz de la guerra por decreto de fecha 14 de agosto del año 1914; pues queda probado que las demás empresas no han ne-cesitado hacer uso de tal plazo.

c) Qu dé a cada consignación un vagón siempre que el pedido alcance al mínimo establecido en la tarifa especial "B" por vagón completo.

Finalmente deseamos saber qué actitud debemos adoptar en caso que se nos pretenda cobrar los fletes, de acuerdo a la tarifa "A" 2, en vez de la "B" que se cobra actualmente.

LA GUERRA MUNDIAL

Frente occidental

Los franceses y británicos mejoran algunas de sus posiciones — Embotellamiento de buques alemanes en Ostende y Zeebrugge — La muerte de Richthofen — Otras noticias.

París, abril 24. — El siguiente es el contenido de los comunicados oficiales publicados ayer:

En el frente de batalla del Somme y al este de Reims hubo comba-tes de artillería.

Entre Lassigny y Noyon, al nor-oeste de Reims y en los Vosgos, el enemigo emprendió ataques sorpresi-vos sin resultado, y dejando en nues-tro poder prisioneros.

La lucha de artillería arreció en Hangard en Santerre y al oriente de Noyon.

PARIS, abril 24. — Oficialmente se anuncia que a las 11.37 de ante-anoche se dió la señal de alarma. Pero ningún avión alemán pasó la barrera de fuego de la artillería ni pudo volar sobre la región de esta capital. La alarma terminó a la 1.10 de la noche.

LONDRES, abril 24. — El War Office publicó los siguiente bolети-nes oficiales con fecha de ayer:

La artillería alemana desplegó ayer actividad durante la tarde y la noche al oeste de Albert y en la ma-yor parte del frente desde el bosque de Nieppe al este de Ipres.

Unas concentraciones de fuerzas alemanas en el sector de Villers-Bretonneux y en las cercanías de Se-rres, fueron atacadas por nuestra artillería.

Mediante una operación local que efectuamos con buen resultado ano-che al norte de Aubert, mejoramos nuestras posiciones. Tomamos en esa operación 60 prisioneros.

Hicimos prisioneros también en el ector de Robecq y en las cercanías de Wytsonaete, donde se desarrolla-ron combates locales que terminaron en nuestro favor.

Cerca de Fampoux un destacamen-to de nuestras fuerzas penetró en las trincheras enemigas hasta sus líneas de apoyo.

La artillería alemana entró en ac-tividad por la mañana, lanzando obuses asfixiantes en el sector de Villers-Bretonneux.

Durante la lucha local librada en el sector de Robecq, hacia el este, que se mencionó en el comunicado de esta mañana, efectuamos con éxito completo una pequeña opera-ción, a fin de mejorar en ese sector nuestra línea. Además de ganar te-rreno en esta acción, tomamos 120 prisioneros y cierto número de ame-tralladoras.

También mejoramos levemente nuestra posición en las cercanías de Meteren, cayendo en nuestro poder cuatro ametralladoras y haciendo va-rios prisioneros.

Nuestros aviadores arrojaron 19 toneladas de proyectiles sobre nu-merosos blancos; entre ellos, la es-tación de Thourout, el depósito de municiones de Engel, Warneton, Ar-mentiéres y Roulers.

Derribamos ocho máquinas aéreas alemanas y obligamos a descender a seis sin gobierno.

Faltan tres aeroplanos nuestros.

LONDRES, abril 24 — El almi-rantazgo publicó ayer el comunicado que sigue:

Esta mañana temprano, unas fuer zas navales británicas llevaron a ca-bo un raid contra Ostende y Zee-brugge, puntos que el enemigo em-plea como base para sus submarinos y destroyers.

Los buques de esa fuerza regresan en este momento.

Las pocas informaciones que se tienen sobre el "raid" confirman que la operación se realizó con gran éxito.

Exceptuando los barcos protecto-res, la fuerza se compone de buques auxiliares y de seis cruceros de mo-delo antiguo. Cinco de esos cruce-ros, cargados de cemento hidráuli-co, estaban destinados a obstruir el paso y sus tripulaciones, después de hacerlos encallar, los abandonaron y los volaron.

Más tarde se publicará un nuevo comunicado sobre este raid, una vez que los otros buques hayan regresa-do a su base.

Hasta ahora no se señala ninguna pérdida para nosotros.

WASHINGTON, abril 24 — Des-pachos de fuente diplomática fran-cesa comunican que el vapor fran-cés "Provence" fué torpedeado en aguas territoriales españolas, pero logró llegar a Palamós (Cataluña), a pesar de las graves averías que le causó el torpedo.

Los diarios españoles se manifies-tan vivamente irritados por esta nue-va muestra de menosprecio que da Alemania respecto a la soberanía de España.

ESTOCOLMO, abril 24 — Las pér-didas de tonelaje experimentadas por Suecia durante la guerra, ya sea de-bido a los submarinos o a los efec-tos de minas, alcanzan a 146 bu-ques que representan más de 100.000 toneladas.

AMSTERDAM, abril 24 — Anun-cian oficialmente de Berlín que el aviador Richthofen fué muerto por una bala perdida después de haber descendido en territorio enemigo a raíz de un accidente del motor.

En represalia, los alemanes bom-bardearon la catedral de Amiens.

WASHINGTON, abril 24 — Mu-chas tropas húngaras han llegado a Bélgica. También se ha señalado la presencia de tropas austriacas en Amberes y Gante.

LONDRES, abril 24 — Las valijas postales destinadas para las repúbli-cas Argentina, del Uruguay, Chile y Paraguay, y las dirigidas para Geor-gia del Sur, de fechas entre el 27 de marzo y 4 de abril, se han per-dido por hundimiento del vapor que las conducía, torpedeado por un sub-marino alemán.

NUEVA YORK, abril 24 — El estado mayor alemán publicó ayer el comunicado siguiente:

En los frentes de batalla ha sido limitada la lucha, reanimándose de vez en cuando las operaciones de ar-tillería y los combates locales de la infantería.

Entre Lens y Albert, unos desta-camentos exploradores de la infante-ría británica avanzaron en numero-sos puntos, pero en todas partes fue-ron rechazados.

En el bosque de Aveluy, en la lí-nea férrea al norte de Arras y a uno y otro lado del camino de Aveluy a Beauzencourt, numerosas fuerzas hostiles repitieron sus asaltos, que les resultaron costosos, dejando en nuestro poder un número de prisio-neros.

Durante los dos últimos días derri-bamos 30 aeroplanes enemigos.

Frente austro-italiano

ROMA, abril 24. — Ayer el mi-nisterio de guerra dió el siguiente comunicado:

En el valle de Posina las patrullas desarrollaron viva actividad.

Entre el Col Caprile y el Col della Berretta, hicimos fuego de artillería con buen resultado contra las tropas enemigas en movimiento.

El resto del frente se mantuvo sin novedad.

NUEVA YORK, abril 24 — El es-tado mayor austro-húngaro publicó ayer el comunicado siguiente:

Nada de especial importancia ocu-rrió en el frente.

Frente oriental

Combates en Palestina — Osurket en poder de los turcos — Exito ale-mán en Makov — Ataque árabe en Maan.

NUEVA YORK, abril 24. — El estado mayor otomano publicó el martes el comunicado siguiente:

Ayer entre la costa y el Jordán, la actividad de la lucha fué escasa.

Al oeste del Jordán avanzaron unos automóviles blindados del ene-migo, pero los obligamos a retirar-se.

En las cercanías de Maan, las tro-pas árabes rebeldes atacaron en la zona de la línea del ferrocarril del Hedjaz y fueron repelidas por nues-tros contraataques.

NUEVA YORK, abril 24. — El estado mayor otomano publica el co-municado que sigue:

Nuestras fuerzas han ocupado a Osurket, localidad situada a 30 ki-lómetros al norte de Batum y se es-tán aproximando a Kars.

NUEVA YORK, abril 24. — El estado mayor alemán publicó el co-municado que sigue, con fecha de ayer:

Entre los lagos de Ochrida y Pres-pa, hubo duelos de artillería y de explosión de minas.

Al oeste de Makov unos destaca-mentos alemanes avanzaron pene-trando en las posiciones de los fran-ceses.

Al sur del lago Doiran las tropas búlgaras rechazaron unos ataques lo-cales de las fuerzas británicas.

Fueron tomados prisioneros algu-nos soldados británicos y franceses.

PARIS abril 24. — El estado ma-yor del ejército de Oriente envió este comunicado:

En la orilla occidental del Vardar realizamos una incursión contra unas obras de defensa enemigas y dimos muerte a la mayor parte de sus ocu-pantes.

Quebrantamos tres ataques de las tropas búlgaras en la región de Ve-trenic.

LONDRES abril 24. — El gobier-no dió este comunicado sobre las operaciones en Palestina:

Del 11 al 17 del corriente las fuerzas árabes del rey del Hedjaz llevaron a cabo una serie de operacio-nes y ataques por sorpresa, que fue-ron coronados de gran éxito, en la zona de la línea del ferrocarril del Hedjaz. Hicieron operaciones de destrucción en la línea, al norte y al sur de Maan, y tomaron 200 pri-sioneros y tres ametralladoras.

El día 14 se rindió la guarnición enemiga de Tell Shaam. Un oficial y 50 soldados fueron hechos prisio-neros y se tomó gran cantidad de municiones y víveres.

Más al sur, hacia el norte de Me-dain Salih, fueron destruídos unos pequeños puestos turcos que cayeron en poder de los asaltantes.

Entre los días 15 y 17 se tomaron las defensas exteriores enemigas al rededor de Maan, haciéndose 70 pri-sioneros y apresándose dos ametra-lladoras.

Noticias políticas

La crisis austro-húngara — El presu-puesto británico. — Tratados co-merciales denunciados. — Los nor-teamericanos contra el sabotage. — Resitencia contra la conscrip-ción en Irlanda. — Otras noticias.

AMSTERDAM, abril 24. — Comu-nican de Berlín que mañana es es-perado en aquella capital, de regre-so del frente, el canciller imperial, conde Hertling.

VIENA, abril 24. — Los políticos conde de Andrassy y Vasonyi, están movilizando a los obreros húngaros para impedir la vuelta al poder del Dr. Wekerle, habiéndose compromе-tido para ello con el partido del con-de Tisza. Parece que los esfuerzos que se hacen en tal sentido logran buen éxito.

Ahora se considera como probable sucesor del Dr. Wekerle, al príncipe Windisch-Graetz.

Añade el despacho que va decayen-do la agitación producida en Viena por el nombramiento del barón Bu-rian, siéndole favorables los diputa-dos alemanes y polacos, mientras le hacen oposición sólo los diputados checos y yugo-eslavos.

La prensa alemana dice que la duquesa María Antonia de Parma, madre de la emperatriz Zita, de Aus-tria, ha partido de Viena para Suiza, a causa de haberla censurado el nue-vo canciller del imperio, barón Bu-rian, quien considera que se debe a ella la carta del emperador Carlos que ha originado la cuestión con Francia.

Créese que la duquesa madre per-manecerá fuera de Austria por todo el tiempo que dure la guerra.

Se dice que, no obstante el cambio de telegramas conciliadores entre los emperadores Guillermo y Carlos, respecto a la carta del último al prín-cipe Sixto de Borbón-Parma, las re-laciones austroalemanas continúan muy tirantes.

En los círculos del Reichstag no se oculta que la confianza de Alema-nia hacia su aliada, ha menguado mucho.

LONDRES, abril 24. — En la cá-mara de los comunes, el ministro de hacienda, Mr. Bonar Law, expresó la satisfacción del gobierno por la buena acogida hecha al presupuesto.

Después, al aludir a los enormes gastos causados por la guerra, men-cionó que solamente durante el año pasado se han construído a retaguar-dia de las líneas británicas 3000 mi-llas de vías férreas del tipo Decauvi-lle.

PARIS, abril 24. — El gabinete resolvió denunciar las convenciones comerciales que contengan la cláusu-la de ración más favorecida y los tratados y convenciones concernien-tes a la navegación comercial, a la reglamentación aduanera, al régimen de los viajantes de comercio y al ejer-cicio del comercio y de la industria.

También se denunciarán todos los acuerdos que tiendan a entorpecer la aplicación del nuevo estatuto comer-cial, marítimo y aduanero, que regi-rá en Francia.

WASHINGTON, abril 24. — Ha sido firmado hoy por el presidente Wilson la ley que aplica 20 años de cárcel y 10.000 dólares de multa a toda persona que destruya material de guerra.

La ley de referencia fué aprobada por el congreso en su sesión del 16 del mes en curso.

LONDRES, abril 24. — Las in-formaciones de Irlanda anunciaban ayer que la huelga se extiende por toda la isla, y que se insta a todos a que firmen el memorial al gobierno contra la conscripción.

El trabajo está completamente pa-ralizado en Dublin, habiendo suspen-dido sus tareas los ferroviarios, los tranviarios, los panaderos, los obre-ros de todas las empresas de trans-portes, el personal de los teatros, los obreros de los diarios nacionalistas y los carteros.

En Waterford se han recogido 12 mil firmas para el memorial, y huel-gan allí 500 obreros de ferrocarri-les.

En Strabane, en el norte del con-dado de Tyrone, y en la parte orien-tal del condado de Donegal, se han recogido hoy 50.000 firmas. Los trabajadores de Belfast trabajan co-mo de costumbre.

WASHINGTON, abril 24.—El ge-neral Bridges, del ejército británico, ha sido designado como consejero mi-litar principal de la embajada de su país en esta capital.

También se le ha nombrado alto comisario y jefe de todas las misio-nes británicas en los Estados Uni-dos.

De fuente oficial se sabe que el departamento de estado realiza ges-tiones por las vías diplomáticas para comprobar la verdad de los informes recibidos sobre el maltrato de que son objeto los prisioneros de los Es-tados Unidos en Alemania, así como a la falta de entrega de las encomien-das a ellos dirigidas conteniendo alimentos.

En Rusia y Rumania

Anexión de Besarabia. — Mutuas protestas de Rusia y Alemania — La dinastía rumana.

WASHINGTON, abril 24. — El encargado de negocios de Rumania comunicó al departamento de estado la unión definitiva de Besarabia a Rumania, con carácter de indisolu-ble.

La asamblea nacional de Besara-bia aprobó, por 86 votos contra 3, la unión de Besarabia a Rumania.

El primer ministro rumano se tras-ladó de Kishinow, donde fué infor-mado del resultado de la votación, en medio de aclamaciones entusiastas.

Los delegados de Besarabia se trasladaron a Jassy el 12 de abril para presentar a los soberanos ru-manos los homenajes del pueblo de Besarabia.

Para celebrar el acontecimiento, fué oficiado un Tedéum, se realizó una revista de tropas y hubo un al-muerzo.

El ministro de relaciones exterio-res de Alemania, von Kuehlmann, y el canciller austro-húngaro, barón Burián, se trasladarán próximamen-te a Bucarest con el objeto de continuar las negociaciones de paz entabladas por los imperios centrales con Ru-mania.

Comunican de Berlín que el can-ciller austriaco, barón Burian, a su regreso de Bucarest, protestará ofi-cialmente contra la continuación en el trono de la familia real de Ruma-nia.

PETROGRADO, abril 24. — A consecuencia de una nota de protesta enviada por el gabinete alemán so-bre el tratamiento dado a los prisio-neros, el comisario del pueblo para las relaciones exteriores, Sr. Tchit-cherin, ha pedido a los soviets que adopten las medidas necesarias para preservar a aquéllos de toda violen-cia, concediendo a los oficiales los mismos privilegios de que gozan en su país.

También omitirán toda agitación contra la constitución política de Ale-mania, de acuerdo con los términos del tratado de Brest Litovsk.

PETROGRADO, abril 24 — El co-misario del pueblo para las relacio-nes exteriores, Sr. Tchitcherin, ha enviado una nota al gobierno de Ber-lín, protestando contra la detención de los marinos rusos llevada a cabo en Reval por los alemanes.

El Sr. Tchitcherin exige que sean puestos en libertad, y que se les fa-ciliten los medios necesarios para regresar a sus hogares.

En Holanda

Naves holandesas agredidas. — Me-jora de la situación respecto de Alemania. — Reunión del gabine-te holandés.

ROTTERDAM, abril 24. — Los aviadores alemanes atacaron en es-tos últimos días varios buques holan-deses en el mar del norte. El "schoo-ner" "Bertha" fué atacado por dos aeroplanos, que lo ametrallaron.

Otros tres aviones alemanes ataca-ron a un barco pescador, arrojando le bombas y haciéndole fuego de ametralladora, e hiriendo a varios tripulantes. Un buque ametrallado lanzó sus botes al agua, salvando así a la tripulación.

PIDAN
VIN BERGER
QUINA SUPERIOR

LONDRES, abril 24. — Alemania renovó su presión sobre el gobierno holandés, para arrancarle diversas concesiones, todas de la mayor im-portancia y concernientes a la reanu-dación del transporte de arena y cas-quijo de Alemania a Bélgica por vía Holanda.

El lenguaje empleado por el mi-nistro alemán en La Haya en sus co-municaciones al gobierno holandés es amenazador.

Los telegramas que aquí se reci-ben de Holanda, hacen presumir que está cercano el momento en que esa nación rompa con Alemania.

En los círculos de esta capital se ignora que el gobierno de Holanda haya recibido un ultimátum de Ale-mania.

AMSTERDAM, abril 24. — Reina gran excitación en la Bolsa, y circu-la el rumor de que un gran banco germano-holandés suspendió los pa-gos.

LA HAYA, abril 24. — El gabine-te celebró ayer una reunión extraor-dinaria, hecho que se pone en cone-xión con la tirantez de relaciones que existe entre Alemania y los Países Bajos.

A pesar de haberse llegado a un arreglo, hay un punto que está cau-sando rozamientos entre Alemania y Holanda y ello se refiere a la cues-tión del transporte de arena y pe-dregullo hacia Bélgica; no hay peli-gro inmediato de acción militar, pero es urgente una consulta; y con ella, la deliberación nacional a ese res-pecto.

WASHINGTON, abril 24. — Las negociaciones entre Estados Unidos y Holanda se están llevando a cabo en buenas condiciones. Tienden esas negociaciones a acrecentar la canti-dad de aprovisionamientos y trans-portes fijada en el convenio con Ho-landa cuando la cuestión de la re-quisa de los buques pertenecientes a esta última.

El departamento de estado y la junta de comercio de guerra se muestran favorables a dar las mayores fa-cilidades.

Las últimas noticias que se reci-ben presentan la situación germano-holandesa un poco menos tirante de lo que era ayer.

En España

Debate sobre el mensaje — Interpe-lación de Marcelino Domingo — El proyecto de amnistía en el se-nado — El tifus.

MADRID, abril 24 — La sesión de ayer en diputados se abrió a las 2 p. m.

Presidió el señor Villaverde y se sentaron en el banco azul el presi-dente del consejo, señor Maura, y el ministro de guerra, teniente general Marina Vega.

El diputado *republicano don Mar-celino Domingo* explanó su anuncia-da interpelación al gobierno sobre di-ferentes partes de la contestación al mensaje.

Atacó al gobierno diciendo que su autoridad había estado y estaba coar-tada por otros poderes, entre ellos el moderador. Aseguró que el gobierno no tenía ninguna autoridad y trató de probar que era falso que hubiese restablecido la disciplina en el ejér-cito, como se aseguraba.

Ensalzó el orador los sucesos re-volucionarios de julio y agosto del año pasado y censuró la ambigüedad con que está redactada la contesta-ción al mensaje de la corona.

Dijo también que la ocupación de Marruecos no favorecía a España en nada y sí en mucho a Francia y la Gran Bretaña, lo cual cuesta al pue-blo español muchos millones de pe-setas anualmente.

Acusó al ex ministro de la gober-nación, Sánchez Guerra y a Dato, proponiendo la unión sagrada o la revolución.

Sánchez Guerra contestó acusando a Domingo de haber abusado de su inmunidad en los disturbios de agosto.

Hablaron Maura y Marina Vega, a quien rebatió Domingo demostrando la presión de las juntas militares en los hechos de Barcelona, y llamó la atención hacia la supremacía de El Raisuli, en Marruecos.

Sánchez Guerra protestó, y Maura dijo que su gobierno no puede de ninguna manera hacerse responsable de las acciones de los gobiernos pre-decesores y terminó con estas pala-bras:

"Veremos si dentro de poco tiem-po se puede decir, como ahora, que nuestros esfuerzos resultan vanos."

En la sesión celebrada en el se-nado continuó el debate del proyecto de amnistía para todos los delitos políticos y sociales, presentado por el ministro de gracia y justicia, con-de de Romanones.

Los senadores Maestre y Sánchez de Toca pronunciaron discursos pi-diendo que sean comprendidos en esa amnistía los sargentos de marina que se sublevaron en 1911 en Cádiz, a bordo de la fragata Numancia, sien-do jefe del gobierno el señor Cana-lejas y que aun están cumpliendo su condena.

Sánchez de Toca abogó por los sargentos de agosto, oponiéndose Ro-manones a hacerles extensiva la am-nistía.

El jefe del partido socialista, don Pablo Iglesias, conferenció esta no-che con el ministro de guerra, te-niente general Marina Vega.

Se cree que el señor Iglesias pedirá al ministro que sean incluídos en el proyecto de amnistía los soldados y clases que cumplen penas por haber participado en la huelga de agosto.

Informan de Orense que la epide-mia tífica reinante en Portugal co-mienza a propagarse en aquella pro-vincia.

Los propietarios de una plaza de toros de madera existente en Orense han acordado cederla al municipio para que instale allí un hospital.

Irrigación y Desagües
SISTEMAS MODERNOS, ECONOMICOS Y EFICACES
Jorge Duclout
INGENIERO CIVIL
Ha abierto una sección especial para esta clase de estudios y obras, contando con personal competente, dirigido por el ingeniero JUAN M. FIGUEREDO,
SOLICITEN INFORMES Y PRESUPUESTOS
FLORIDA 239. U. T. 5285 (Avda.) BUENOS AIRES

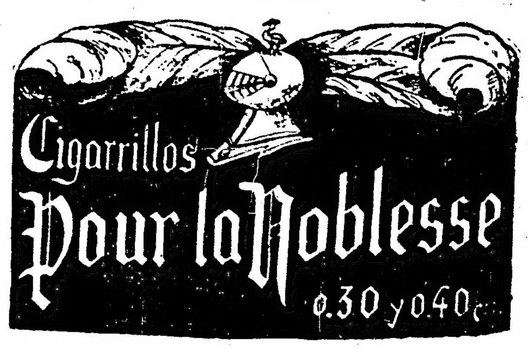

SOCIAL

que la lista que publicamos es completa.

En cuanto al espectáculo en sí, ...reció los más entusiastas aplau... La señora Membrives, artista ...ada de nuestro público, y el se... Juárez fueron figuras centrales ...ejecución del programa que ha... ...os anunciado y que se cumplió ...das sus partes.

...tre muchos otros, vimos en la ...a las señoras:

...a Teresa Ortiz Basualdo de Ola... María Julia Martínez de Hoz, ...manca, Susana del Campillo ...re, Mercedes Marín de Bosch, Guarracino de Solar y Guar... Mercedes Quintana de Santa... Cora Zemborain de Cá... ...ofía Terrero de Santamarina, ...Pérez de Cranwell, Segunda ...e De Marchi, María Urquiza ...uier, Adela Atucha de Gra... ...aría Carranza de Lawson, Ma... ...onzález de Solá, Zulema Vi... ...na de Martín, María Luisa ... de Balbín, Sara Demaría de ...brosa, Sara Vivot de Cruz, Jose... fina Soto de Udaondo, Fanny Moss de Cabal Cullen, Magdalena Martel de Cernadas, Inés González Guerrico de Sastre, Javiera Re... de Escalante, Isabel López de García, Susana Castex de Apellániz, Florinda Fernández de Penard, Marcelina Arabehety de Frías, Julia Monasterio de Etcheverría, Elina Soto de Crámer, Ester Marín de Beazley, Laura Olazábal de Bunge, María Aurelia Idiarte Borda de Goyeneche, Carolina Blaquier de Anasagasti, Elena Madera de Torres, Manuela Felicia Leziça de Lassen, Clara Orueta Correa de Fillol, Zelmira Roca de Bollini, Sara Ocampo de Cranwell, María Ignacia Casares de Grondona, María Luisa Terrero de Sánchez Viamonte, Lía González Chaves de Cabred, Amalia Albarracín de Robledo, Eloísa Videla de Arechavala, Guillermina Oliveira Cézar de Wilde, Lola Santamarina de Echagüe, Marta Alemán de Jiménez Zapiola, María Antonia Alemán de Varela, Amalia Stegmann de Woodgate, Lola Wiliams de Martel, Lola Llobet de Barreneche..., Catalina Bunge de Uthoff, Amelia Silva de Pico, Otilia Alcorta de Rodríguez, Mercedes Zapiola de Ortiz Basualdo, Adela Saraza de Favier, Angiolina Astengo de Mitre, Josefa Alvear de Errázuriz, Zelmira Paz de Gainza, María Teresa Quintana de Pearson, Estanislada Anchorena de Paz, Sara Cané de Drago Mitre, Cayetana Alzaga de Madero, Susana Casal de Vivot, Ernestina Guerrico de Carballido, Elvira Soto de Castro, Carmen Dormal de Gramajo, Agustina Blaquier de Peña, Celestina Pearson de Piñero, Sorondo, Carmen Oliden de Zuberbühler, Ernestina Pérez de Alzaga, Elvira Sarrsoán de González Piris, Leonor Ceballos de Mansilla, Susana B. de Dupont, Concepción Oría de Livingston, etc.

Señoritas:

Mercedes Ortiz Basualdo, Clara Roca, Elena Castex, Sofía Cranwell, Susana Blaquier, Angélica y Carola Urquiza, María Obejero, Magdalena Soler y Guardiola, María Esther Lawson, Adela y Carola Woodgate, Clemencia Solá, María Ester y Elena Basavilbaso, Delia Madero, Estela Drago, Elena y Marta Uriburu, María Luisa Orma, Elena Jiménez, Marta y Carmen Sauze, Jorita Bunge, Amalia Chapeaurouge, Catalina Uthoff, Elena Martel, María Teresa y Emma Duncan, Mercedes Peña Unzué, Isabel Pearson Quintana, Angélica de Gainza Paz, Belén del Campillo, María Delfina Astengo, Marcela Torres, María Luisa y Celina Zuberbühler, Angélica Yáñez, Adela y Elena Gramajo, Mercedes Dose,, Elvira, Celina y Adela González Piris, Clemencia Paz, María Josefina y María Carmen Madariaga, María Cristina Méndez, Sofía Sara Madero, Mercedes Paz, María Elina Crámer, Angela Bidao, Elvira Castro, Adela Peñaf, Carmen Carballido, Rosa Murga Lynch, María Eloísa Frías, Amalia Balbín, Josefina Errázuriz, María Mercedes Boesh, María Rosa y Sara Cranwell Ocampo, María Ester Jordán, María Elena Bollini, Amalia y Carmen Robledo, María Antonia y María Esther Coelho, etc.

* * *

El señor Carlos A. de Olazábal y señora Ana Teresa Ortiz Basualdo de Olazábal, reunirán el miércoles de la próxima semana en una comida en el Plaza a un grupo de matrimonios amigos.

* * *

El lunes próximo 29 del corriente se celebrará un festival artístico en el Palace Theatre, a beneficio del Comité Patriótico Francés.

Se confeccionará un programa con el concurso de los principales elementos que figuran actualmente en los escenarios de nuestros principales teatros. Será un conjunto escogido, de lo más atrayente.

Además se exhibirán por primera vez, diversos "films" absolutamente inéditos, que reproducen interesantes episodios de al actual guerra europea.

Las localidades se hallan en venta en el local del Comité Patriótico calle Viamonte 663, hasta el día 29 por la mañana. Se ha fijado el precio de los palcos bajos y balcón en 12 y 8 pesos, respectivamente, y las plateas en 2.

* * *

El sábado próximo, a las 5.30 de la tarde será bendecido en el templo de la Merced el casamiento de la señorita María Mercedes Anadón con el señor Adolfo J. de Urquiza.

Apadrinarán la boda, la señora Vicenta T. de Urquiza y el doctor Lorenzo Anadón.

Los novios entrarán al templo, acompañados del siguiente cortejo:

Micaela Centeno de Anadón con José A. de Urquiza, Elisa de Urquiza con José María Anadón, Dolores Gallo con Carlos de Urquiza, María Centeno con Luis A. Anadón, María Nerea Zaldarriaga con Lorenzo Anadón (hijo), Elena de Estrada con Eduardo de Urquiza, Ester de Estrada con Eduardo Fernández Urquiza.

En el acto civil que se efectuará el mismo día, actuarán como testigos, por parte de la novia, los señores Eliseo M. Videla, Angel S. Centeno y José María Anadón; y por parte del novio, los señores vicealmirante Domecq García, Carlos de Estrada y teniente de navío José A. de Urquiza.

* * *

En honor de los doctores Rómulo S. Naón y Marco M. Avellaneda, embajadores en los Estados Unidos y España, respectivamente, ofreció anoche una comida la señora Emilia Chopitea de Senillosa.

Asistieron además de los obsequiados, las señoras Hortensia Cumplido de Senillosa, Sara Senillosa de Carranza, señoritas Mabel Senillosa, Teresa Alvarez Calderón, Emilia y María Carmen Senillosa, Josefina [illegible] reno; los señores Leopoldo Melo, Felipe Senillosa, Mario Carranza, Roberto y Juan Senillosa, Ernesto y Guillermo Senillosa, y Felipe Senillosa (hijo).

* * *

Se encuentra muy grave de la dolencia que la aqueja, la señora Carolina Pueyrredón de Zeballos, esposa del doctor Pedro Zeballos y hermana del ministro de agricultura, doctor Honorio Pueyrredón.

La casa de la distinguida enferma se ha visto hoy muy concurrida por personas que acudieron a interesarse por el estado de salud de la señora Pueyrredón de Zeballos.

* * *

Una joya artística de plata, oro y piedras preciosas se ha construído para guardar la reliquia de la verdadera cruz, que se conserva en el templo de San Francisco.

Se trata de un relicario, montado en una cruz de madera fina que a su vez forma parte de un estandarte.

La obra ha sido realizada por la asociación del Vía Crucis Perpétuo, establecida en dicha iglesia, con la contribución de los fieles.

La bendición y estreno de la joya se hará el domingo próximo con una gran fiesta, en el templo de San Francisco, fiesta que será también en homenaje a los jubileos sacerdotal y episcopal del arzobispo monseñor Espinosa.

El programa confeccionado es el siguiente:

Domingo 28 de abril a las 9.30 a. m., bendición del nuevo estandarte-relicario de la cruz por el Excmo. y Rmo. señor arzobispo doctor don Mariano Antonio Espinosa y procesión con el mismo que recorrerá el atrio de la iglesia. A las 10 a. m., misa solemne en la que predicará el R. P. Antonio Medina. Se ejecutará la misa "Mater Amabilis" de F. Capocci, por un coro de niños y voces viriles. La sagrada reliquia permanecerá, durante el día, expuesta a la veneración de los fieles.

A las 4 p. m., Vía Crucis solemne en el que, además de las personas mayores, tomarán parte niños formados en 14 coros, cada uno de los cuales presidirá sucsivamente la estación que se le asigne. Al final se cantará un solemne "Laudate" o acción de gracias y se dará a besar el "Lignum Crucis" con el nuevo relicario.

La hora de comunión es libre; se dará a cualquier hora, especialmente en la misa de 7.30.

* * *

Escriben de Montevideo, con fecha de ayer:

Mañana a las cuatro de la tarde, tendrá lugar en la sala del Instituto Verdi, la asamblea de las damas y señoritas con el fin de constituir el gran Comité pro Libertad de Enseñanza.

En sociedad esta iniciativa ha encontrado la más plausible acogida, pues tanto católicas como liberales, desean protestar contra ese proyecto por el que se pretende coartar la libertad de enseñanza en una forma inusitada.

—La señora Margarita Goldaracena de Ungo ofrecerá no bien regrese de Buenos Aires, una fiesta en su casa de la calle Juncal, para presentar a una de sus nietas, la señorita de Christophersen Ungo.

Durante el invierno la señora de Ungo recibirá a sus relaciones.

—Desde hace varios días se encuentra completamente restablecida de sus dolencias la señora Flora Walls de Slaw.

—En estos días se ausentan para Buenos Aires, el señor Luis Bares y su señora Ketty Orejuela. Parte con ellos también la señorita María Adela Eastman.

—Se ha concertado el compromiso nupcial de la señorita Esther Christophersen Ibarlucea con el señor [illegible]co Piñeyro Carve.

—Partieron para Buenos Aires donde pasarán varios días, el señor José B. Iglesias y sus hijas, las señoritas Marta, Zelmira y Sofía Iglesias Castellanos.

—Para Buenos Aires parten en mayo próximo el señor Rufino T. Domínguez y su señora María Luisa Gómez Cibils de Domínguez.

—Anoche embarcóse para Buenos Aires el señor Alberto Peirano.

—Numerosa concurrencia asistió al sepelio del jóven Domingo González Villegas, cuya muerte tan honda consternación ha provocado en nuestra sociedad.

* * *

En el Frontón Buenos Aires se efectuará mañana a las 9 p. m. la última reunión de la temporada, y su producto se destinará a beneficio de la conferencia del Santísimo Redentor.

Se jugarán varios partidos de pelota en los que intervendrán los hermanos Erdoza, y habrá también asaltos de florete y sable por los socios del Club de Gimnasia y Esgrima.

Las localidades pueden solicitarse y adquirirse en Berutti 2364, ó por teléfono al 1652 de Juncal.

Firman las invitaciones que circulan, la siguiente comisión:

Esther G. de Palacio, Matilde Pailette, Lola P. de Flores, Angela C. de Cabrera, Lastenia P. de Frías, Amalia R. de López Cabanillas, Angélica W. de Rodríguez, Petrona C. de Medina, Adriana O. de Piñero, Elvira S. de Gordillo, Mercedes C. de Galiano, Mercedes C. de Lezana, Esther V. de Salas Oroño, Amelia L. de Terán, Delicia G. de Figueroa, María J. A. de A. de Valerga, Augusta P. de Gómez, Zoila G. de Bravo, Posse de del Río, Lola Godoy de Dónovan, María Teresa Alvarez de Gómez, Rosa D. de Virasoro, Luisa Figueroa y Catalina González.

* * *

El embajador de España, don Pablo Soler y Guardiola, que tenía proyectado un viaje de placer y descanso en uso de licencia, ha desistido de su visita a la patria, pues asuntos de interés para la representación que inviste reclaman su presencia entre nosotros.

* * *

El pintor uruguayo Pedro Blanes Viale fué obsequiado anoche con una comida por los socios del Club Oriental.

El ministro del Uruguay señor Muñoz, que por hallarse enfermo no pudo concurrir, envió al obsequiado una conceptuosa carta.

Asistieron los siguientes señores:

Doctor Félix Pardo de Tavera, Alfredo Benítez, coronel Sebastián Casares, Federico Méndez, Pablo E. Barbat, Juan Angel Bosch, Sergio W. Bermúdez, Pedro F. Roselló, S. Criado Pérez, Serafín L. Jiménez, doctor Juan A. Golfarini, doctor Carlos María Morales, Eusebio E. Jiménez, Augusto J. Coelho, Juan P. Bosch.

El señor Blanes Viale obsequió al Club con s ucuadro "El cerro de Arequito.

* * *

Afirma el "Corriere de la Sera" que la Gran Bretaña ha procedido a eliminar "el escándalo",—ya que de tal modo debe ser calificado en épocas como la presente—que significa la moda del calzado femenino, el que cada día aumenta la altura de la caña, sin cuero, tan necesario para proveer de botines a los soldados británicos. La necesidad de reducir esa moda suntuaria ha decidido al consejo del ejército británico a impartir una orden en virtud de la cual se reduce a proporciones discretas la altura de las botas en las damas.

A pasar del 1.° de enero de 1918 —dice la orden en cuestión—es prohibido cortar o hacer cortar, sea en cuero o en cualquier otro material análogo, cañas para botas de señora que permitan fabricar calzado que mida, desde la extremidad superior del taco hasta el punto más elevado, una altura mayor de diez y siete centímetros y medio para el calzado de cuero y de veinte centímetros para los de otro material.

Desde el 1o. de febrero la venta del calzado que no se halle en esas condiciones será terminantemente prohibida. Por su parte, el "Journal" pide que se adopte igual procedimiento en Francia.

* * *

La conferencia vicentina del Purísimo Corazón de María organiza con fines de beneficencia, un te-concierto que se llevará a cabo el 25 de mayo próximo, en los salones del Savoy Hotel.

Esta fiesta promete verse muy concurrida por el interés que ella ha despertado.

Las invitaciones comenzarán a circular en breve.

* * *

Por la señora Corina Madero de Olivera se celebraron misas de cabo de año esta mañana en la iglesia de San Nicolás, con asistencia de una concurrencia numerosa.

* * *

De Lomas de Zamora:

Se ha fijado para el 11 del mes entrante el enlace de la señorita Juana María Madrid con el señor Alejandro Bordoli.

* * *

De Quilmes:

En memoria de la señora Rafaela Piesca de Orlando se oficiará mañana a las 10 a. m. un funeral en la iglesia parroquial de la Inmaculada Concepción.

* * *

Se ha fijado para el día 16 de mayo el enlace de la señorita María Elvina Alonso con el señor Casiano J. Rodríguez, el que se efectuará en el templo de San Nicolás de Bari.

Serán padrinos la señora Virginia R. de Rodríguez madre del novio, y el señor José Antonio Alonso, padre de la novia.

El enlace civil se efectuará por la tarde, actuando como testigos, por parte de la novia, el señor Antonio D. Alonso y el doctor Normando Alonso, y por el novio los señores Ricardo Puig Lomez y José López Rosendo.

* * *

En casa de la familia de la novia será consagrado pasado mañana el enlace de la señorita Elvira Reybaud con el doctor Victor Nougués.

Serán padrinos la señora Angela García de Reybaud y el señor Fernando Nougués.

Actuarán como testigos en el casamiento civil, los señores Andrés Supeña y Martín González y por parte del novio, los señores A. Sarratea Pinto y Enrique Souza Lobos.

* * *

De Pehuajó:

El fallecimiento de la señora Celina Dozo de Iglesias, ocurrido a los 20 años de edad, ha causado sincera pena en esta localidad, donde la extinta era muy apreciada.

Por los nobles sentimientos que la adornaban, la extinta disfrutaba de generales simpatías. Su bondad era proverbial y hará indeleble su recuerdo en cuantos la conocían.

Los restos fueron inhumados en esa capital.

Con motivo de esta desgracia, la familia ha recibido muchas demostraciones de pesar.

* * *

Se realizará el 2 de mayo próximo, el casamiento de la señorita Elvira Nasso con el señor Oscar R. Beltrán.

La ceremonia se efectuará con misa de esponsales, en el templo del Salvador, a las 11 de la mañana, siendo padrinos el señor Domingo Nasso y la señora Mercedes Olivera de Beltrán.

El casamiento civil se efectuará el día antes, a las 2 p. m., siendo testigos, por parte del novio, los doctores Osvaldo Magnasco y José A. Cortejarena y el capitán de navío Tomás Zurueta, y, por la de la novia, los señores Domingo y Bartolomé Rossetti y Atilio Colombo.

* * *

Completamente restablecido el señor Marcos Riglos.

—Sigue mejor, la señora Etelvina Costa de Sala.

—Más aliviado, el doctor José M. Jorge.

—Guarda cama la señora Enriqueta Castro Videla de Duffy.

—Enfermo, el señor Carlos Lumb.

—Completamente restablecido el señor Adolfo Apold.

—Mejor, el señor Benjamín Solari Parravicini.

* * *

A los 68 años de edad, ha fallecido hoy el señor Felipe Amadeo, caballero extensamente vinculado en nuestra sociedad.

El sepelio de sus restos se efectuará mañana a las 11 a. m. en el cementerio del Norte.

* * *

Han llegado:

De Montevideo, la señora Hortensia Cumplido de Senillosa y sus hijos.

—De Mar del Plata, el señor Carlos Trendelbourg, su señora Dolores de la Cárcova y sus hijas Emma y Carola.

—De Rincón, el señor Benjamín Sáenz Valiente.

—De su quinta en Flores, el señor Eduardo Estrada, su señora, Celina Huergo y sus hijos.

—De Carmen de Areco, el doctor Mario A. Rivarola.

—De La Plata, el señor Marcos M. Blanco Caprile.

—De Montevideo, el señor Pedro Larravide e Ildefonso Arocena Ledesma.

—De San Juan, el doctor Vicente Gallastegui.

—De Santa Fe, el ingeniero José Urbano Aguirre y su señora Alita Paz Niklison.

—De Chile, el doctor Teodino Otero Oliva y su señora María Elena Monsegur.

—De Montevideo el señor Enrique de Souza Lobo y señora María Luisa Nogués Molina.

—De estación Alvear, el señor Julio Landívar, su señora Estela Elía y su hija Magdalena.

—De su quinta en Marcos Paz, la señora Lucrecia Zamudio de Gómez y sus hijas Haydée y María Lucrecia.

—Del Tigre, el señor Joarge Casares y su señora, María Inés de Nevares y el señor Alberto Casares Lumb.

* * *

Han partido:

Para Rosario, el doctor Alejandro O'Connor.

—Para el Tigre, el doctor Juan Carlos Durán y su señora Mercedes Van Praet.

—Para el Rosario, la señora Celina Coverton de Casado.

—Para 9 de Julio, la señora María Luisa Cañás de Giribone y su hija María Higinia.

—Para Balcarce, el señor Roberto Scharff Klappembach, y señora Sara Insiarte.

—Para Santiago del Estero, el señor Angel Vieyra.

* * *

De Rosario:

Comunican de Santa Fe, que el jueves será bendecido el enlace de la señorita Georgelina Vercellino con el señor Manuel Yrigoyen (hijo), de cuya ceremonia religiosa serán padrinos la señora Amalia Freyre de Yrigoyen y don Marcos Rodríguez.

Serán testigos por parte de la novia, los señores Julio Garicoche e Ignacio Albarenque, y por el novio el doctor Rodolfo Freyre, el doctor Santiago Yrigoyen y los señores Benito y Alejandro Freyre.

—Un grupo de señoras y señoritas han comenzado a ensayar una misa que deberá cantarse el día del Sagrado Corazón.

Tomarán parte las señoras Luisa C. de Brignardello, Aquilina de Alegre, María de Bustamante y señoritas Delia Dreyfus, Margarita Cabanellas, Irene López, Amalia Danunzio, Emma Quintana, Emilia Pica, María Josefa Maldonado, Rosa Pinasco, Armanda Sivori, María Esther Moreno, Rosita Moreno, Argentina Festuchi, Albina Pagliano, Zulema Copello, Adela Facciano, Sara y Laura Pinto, Josefina Arteabaro.

—Esta tarde se reunirá en la Casa España, la comisión de damas que ha de tomar a su cargo la colecta que a beneficio de esta institución se ha de llevar a cabo el 2 de mayo próximo.

—El representante de las intendencias militares de Francia, general Luis Pierrot, llegó a esta ciudad, donde permanecerá poco tiempo.

—El sábado 27 del corriente se efectuará el enlace de la señorita Carolina L. Vila con el señor Alejandro Abaca.

—Se ha concertado el enlace de la señorita Francisca Sánchez Merlo con el señor José López Abad.

EMPIRE THEATRE
CORRIENTES Y MAIPU. U. T. 204 Av.
EL SALON DE MODA
Vea nuestro programa en la : : : : sección TEATROS : : : :

¿TIENE Vd. CANAS?
Usando el Wakaymonó, loción japonesa, se obtendrá siempre su color natural, dá los colores que se solicite, del rubio al negro, no mancha, no es nociva y su uso no ofrece dificultad. Wakaymonó tiene treinta años de éxito, y es introducida por primera vez en nuestro país debido al intercambio comercial.
Wakaymonó. Instantáneo de un solo frasco, $ 8. Progresiva, $5; encomienda, 50 centavos.
Casa Wakaymonó, Salta 479, Buenos Aires.

MUSICA EDICION BREYER

DE LA MAQUINA AL COMPRADOR
En todas nuestras casas se venden las piezas de música a 30 centavos
Los métodos y estudios a precios reducidos
BREYER Hnos.
Florida 414, Florida 207, B. Mitre 839

Anteojos y Lentes
GRIENSU
Especialistas en la ejecución de recetas
Grimaldi y Subirana
FLORIDA, 115
Sucursal en Mar del Plata:
RAMBLA 149

MAÑANA
— EN —
Harrods
EL DIA MENSUAL DE
SALDOS y RETAZOS
CORRESPONDIENTE A ABRIL
Es este el mes en que se inicia francamente la estación de los frios.
Todos los departamentos de Harrods ofrecen con este motivo espléndidas oportunidades de calidad, moda y precio.
Son artículos recién importados, creaciones alta novedad, modelos exclusivos de Harrods que podrán adquirirse Mañana en condiciones extraordinarias, porque el día de
SALDOS y RETAZOS
En Harrods, se realiza de verdad, a precios excepcionales
En SEDERIAS Y TEJIDOS se saldarán todos los RETAZOS Y FINALES DE PIEZAS de las más ricas sedas y géneros de estación, que han obtenido mayor demanda en estos días.
Harrods
FLORIDA 877 Y PARAGUAY 554

E ✦ TEATROS ✦ LETRAS

…nder a la chabacanería ni en… la acción con situaciones com… …s antojadizamente, don Alfre… …ndez Caldeira ha compuesto …media "Un yanquee en lo de …", estrenada hace dos sema… …el Apolo.

…blico ha sabido apreciar los … de la obra que, a pesar de …eza retozona ha sabido im… …realzada en parte por una …tación muy eficaz. La figu… …nquee míster Pick interpre… …irreprochable corrección …x, ha conseguido llevar a …l Apolo un número respe… …residentes anglo-sajones … apreciar el valor de la …el aplaudido actor.

…oliteama se sostiene fir… … drama de don Martín …La chacra de don Loren… …sta ahora señala el pri… …de verdad del año en el …eatro nacional.

Va, como siempre, precedido del sainete de Carlos de Paoli titulado "La milonga".

Mañana jueves, habrá matinée especial a las 5 de la tarde, poniéndose en escena el viejo drama "La piedra de escándalo".

La sala del Argentino se ve todas las noches muy concurrida con motivo de seguirse representando la pieza de García Velloso, "La boca del Azul", donde se destacan en primer

LICEO
Rivadavia y Paraná
Compañía argentina de dramas y comedias
CAMILA QUIROGA-ROSICH
Hoy a las 9: El santo milagroso, Con las alas rotas
PLATEA, 2 $

término Orfilia Rico y el celebrado actor Parravicini. A la marcha que sigue en el cartel esta obra alcanzará aún un buen número de representaciones más.

Los bordereaux del Liceo siguen demostrando que hay aún para muchas representaciones más del drama de Berisso, "Con las alas rotas", en cuyo rol de protagonista la distinguida primer actriz Camila Quiroga ha obtenido uno de los éxitos mejores de su carrera artística.

Va esta noche precedido del apropósito "El santo milagroso", original del conocido autor don Federico Mertens.

…fijado para …reno de la pieza en …"La propia", que firma el …r Alfredo E. Freccia, nuevo en las lides teatrales.

Hoy por la tarde se realizará en el Nuevo el ensayo general del drama en tres actos "Lo que ven los ciegos", original de Agustín Remón, y cuyo estreno se realizará mañana jueves.

El sainete que suscribe el conocido escritor Emilio Dupuy de Lome, música del maestro Carrilero, y cuyo estreno se anuncia en el Nacional, ha vuelto a sufrir otro cambio de nombre. Ahora se denomina "Santos y Vega".

LIRICA

Recordamos que esta noche se realiza en el Marconi una función extraordinaria a beneficio de las familias de los reservistas italianos y bajo el patrocinio del Comitato de Guerra de la sección 17.

Se cantará la ópera de Verdi "Otello", que alcanza a su 14 representación por esta compañía.

Tiene como siempre por protagonistas al tenor Angelo de Giorgi y la soprano Juana Viviana.

OPERETA

La función de esta noche en el Coliseo se realiza bajo el patrocinio de la sociedad "Dante Alighieri", conmemorando la tradicional fiesta "Natal di Roma", y con asistencia del ministro plenipotenciario y demás autoridades diplomáticas italianas.

Después del Himno Nacional Argentino y Marcha Real Italiana, se

Victoria
Compañía española cómica-dramática
MANUEL DIAZ DE LA HAZA
Hoy, a las 8.45 p. m. la farsa cómica en tres actos
LOS MARIDOS ALEGRES
Platea con entrada, 2 $

pondrá en escena la opereta de Gilbert "Cinema Star", con la graciosa tiple Clara Weiss en el rol de protagonista.

Mañana jueves, vuelve a la escena "Bocaccio", de Suppé, en tanto se prepara "The Geisha", del maestro Jones, que tendrá a Clara Weiss de protagonista y en la cual harán su presentación Margarita Dorini y Giuseppe Silvani.

En el Porteño se repite esta noche la aplaudida opereta del maestro Nelson, "La corsetera de Montmartre", que alcanza su 19a. representación y en la cual tanto se ha hecho aplaudir Stefi Csillag en su rol de Zezette.

En tanto se prepara "Claudina", del maestro Berger, que tendrá por protagonista a María Santa Cruz.

Noticias cablegráficas de Río de Janeiro informan que mañana jueves se embarca con destino a esta capital la aplaudida "soubrette" Mlle. Chaplinska, que actuará con la compañía Caracciolo en su temporada de ópera.

Es una noticia que desvanece en absoluto las dudas que había despertado la noticia de la venida de la celebrada artista.

TEATRO NACIONAL

Esta noche se dará en el Nuevo la última representación del intenso drama del doctor Martínez Cuitiño "La fuerza ciega", que ha servido para presentación del elenco organizado a última hora por Pablo Podestá para iniciar su verdadera temporada del año.

El público ha respondido en forma halagüeña. La compañía, si no realiza una aspiración de superioridad, es por lo menos discreta. Veremos ahora que inicia el período de los estrenos si las obras responden y los intérpretes haben imponer su labor.

Con procedimientos honestos, sin

ÓPERA
Empresa arrendataria: Luis Alvarez Compañía italiana de ópera cómica y operetas "La Giovanisima". Director: G. Caracciolo. El viernes 26 de abril debut con el estreno de Mercato di ragazze, del maestro Jacobi. Platea, 3 $.

BELLAS ARTES

CAYETANO DOUNIS

Con la dorada intimidad del otoño, la "saison artiste", que decía el melancólico y hondo Laforgue, vuelven a abrirse los laboriosos talleres. Uno a uno van llegando los pintores vagabundos con su lírica cosecha veranie-

Cayetano Donnis

ga. Estos de la montaña, como Navazio, aquellos de la selva virgen, como Blanes Viale, y otros del río opulento, como Dounis. Y así en la metrópoli bulliciosa, es como una prolongación imprevista de la primavera.

La miel para todo el año, en la reserva del tarrito azul del arte, que atesora el divino instante, de otro modo, fugitivo inexorablemente.

"La capillita en la gruta"

Iniciaremos el viaje amable y sentimental al través de los talleres rejuvenecidos.

En la avenida, allá arriba, donde llega todavía la luz de la mañana y el cielo azul vuelca su copa de sueño, por encima de los tejados, junto al canario que canta y la compañera que sonríe, vive el pintor Cayetano Dounis.

Su taller es una reminiscencia de París, una ilusión de Florencia. Como en un exquisito invernadero, las margaritas del recuerdo perfuman serenamente. Pocos entre nosotros pueden llamarse, con tan propiedad y derecho, artistas, como lo puede Dounis. El lo es religiosamente, únicamente, hasta hacerse daño; ya que en este país, el arte, en el diario atro-

Ya libre de aquel peso muerto, de el "cadáver" que diría Nietsche, peregrinó apasionadamente por tierras de luz y de armonía. Bruges, la ciudad del silencio, que envuelta hoy en su mortaja de brumas, se asoma dulcemente a la ventana de la muerte, bajo la lluvia mansa de los carillones, le dió la blanca harina espiritual de sus inimitables pintores:

"Van Eyck, mayordomo de reinas divinas..."

"Memlice, refectorio, blanco pensamiento..."

Ellos le regalaron el granito místico que germinará en lo íntimo del corazón, su pequeño "bluet" cristiano. Haciendo la obra más honda y más pura. Y esta es una de las características de Dounis, el inusitado cristianismo de su arte, en estos tiempos de poca fe. Noble perfume de leyenda dorada que enternece con la sonrisa de la infancia la suave contemplación, así en "La capillita" de San Isidro, la paz franciscana del duraznero en cor, al pie de la colina verde.

Florencia, "la ciudad del verso", es sin duda alguna, la patria espiritual de nuestro artista, más que los graves primitivos de las márgenes del Zwin, a orillas del arno sentimental, rumoroso en la incomparable mañana florentina, los maestros del Renacimiento le hablaron al oído.

Dijole Boticelli, el divino Sandro, la belleza de los cuerpos desnudos, donde el espíritu se manifiesta; Benozzo Gozzoli, en la magnífica procesión de los Médici, pagana y suntuosa, la alegría de la vida múltiple; Taddeo Gaddi, Memnio, Filipo Lippi, la meditación rítmica de la belleza del universo, y más que los otros, el beato Angélico, como su suave nombre lo explica, la beatitud seráfica del extasis en las colinas de Tierole llenas de lirios.

De todo esto Dounis, ha hecho el pan cotidiano de que se alimenta su obra, por eso representa dentro del nuevo movimiento argentino, este raro concepto espiritualista, extraño y ejemplar: Una inspiración florentina, cuatrocentista, envuelta en el perfume romántico del prerafaelismo del norte. Su carácter, lo repetimos, es místico, casi monástico, a pesar de la alegría luminosa que siente por la vida. Algo así como el optimismo dualista de Leonardo, que asociaba al San Juan bíblico con el Dionisios orfeico en un admirable abrazo de siglos.

Tiene además Dounis, de los artistas del renacimiento, ese cariño de orfebre por el detalle decorativo, para él tan transcendente como la misma composición. De aquí sus inclinaciones por el mosaico y el vidrio, en cuya labor excede, siendo sin duda el primero entre nosotros que ha llegado en el difícil y noble arte, a la expresión cálida del antiguo, ya que para casi la generalidad de los occidentalizantes, pasó la época de los vitrales, los admirables vitrales silenciosos, que eran para los ingénuos góticos, como las páginas de un libro de imágenes del cielo.

Cayetano Dounis, prepara una próxima exposición de sus obras recientes, para entonces nos reservamos la ampliación de este juicio preliminar. Entretanto, congratulémosnos de ver entre nosotros, trabajando por el mejoramiento del arte argentino, un suave y dulce espíritu del Renacimiento.

F. F. de A.

"La mujer a la fuente", tabla bizantina ejecutada al temple, con aplicaciones de oro y plata

pello, suele llegar a ser sufrimiento.

Dounis ha sido de los primeros, entre los nuevos, en esa falange de intrépidos, que pretende a fuerza de sinceridad oponer al obscuro Ahriman de las academias, el sereno triunfo de Oromaz, el "conductor celeste".

Fué a Europa, oficialmente maduro, por así decirlo (1911) con su título de profesor en el bolsillo y su correspondiente medalla en la solapa. Además, y esto era contrabando, un anhelo de renovación y de sueño. En París, el grande Anglada se encargó de hacerle olvidar con el deslumbramiento de su obra, toda esa estéril ciencia de las aulas que sólo al nihilismo conduce.

EL ARTE Y LA GUERRA

"Lahuída", un trágico episodio esquizado del natural por el soldado Mario Antonio Barberis

ODEON

La compañía Pagano-Ducasse repite esta noche la comedia de Testoni "Nuestro prójimo", estrenada anoche en su versión castellana.

Obra de ambiente que pinta la vida regional italiana con sus modalida-

PORTEÑO
Corrientes 846. U. T. 2920 Lib.
Compañía de operetas en castellano, dirigida por Enrique Valle. — 1.a tiple cómica: Steffi Csillag. — Hoy a las 9 p. m.: La opereta en tres actos: LA CORSETERA DE MONTMARTRE—Platea, 2.50.

des habituales pudiera en el transplante perder su gracia y su sabor. Una traducción ágil hace que se la escuche amablemente, discretamente interpretada por los elementos de la compañía Pagano-Ducasse.

Se ha fijado para el viernes el estreno de la comedia de Adami "Cabellos blancos", pues esta compañía quiere varias continuamente el programa, a fin de poder ofrecer el mayor número posible de novedades, pues la temporada debe clausurarse el 5 del mes entrante a fin de cumplir compromisos en el interior.

Género chico español

En el Mayo "La tierra del sol" ocupa la sección vermouth y la reducción de la opereta de Franz Lehar "La viuda alegre" en primera de la noche.

La opereta de Arniches y del Castillo "El pícaro Segismundo" se dará en tercera. En última la fantasía musical de Perrín y Palacios "La guitarra del amor", para lucimieinto coreográfico.

La reducción de la conocida opereta del maestro Gilbert "La casta Susana" que anoche fué reprisada en el Avenida, ocupa hoy la tercera sección.

Completan el programa en prime-

BUENOS AIRES
Compañía argentina de comedias, sainetes y revistas
MUIÑO-ALIPPI
Hoy, a las 6: La fija de Percantina.—A las 9: Juegos Florales, La Divina Revista, La fija de Percantina.
PLATEA, 1 $ POR SECCION

ra, el sainete de Arniches "El pobre Valbuena".

En última se sostiene el sainete de ambiente madrileño "Ya se casó la Isabel" estrenado últimamente.

En vermouth se pondrá en escena "La tirana" de Martínez Sierra y el maestro Lleó.

PROXIMAS NOVEDADES

El conocido sainetero don José López Silva ha entregado a la dirección del teatro Avenida un sainete que ha sido aceptado y cuyo estreno se realizará en breve.

En el Variedades se estrenará el sábado la zarzuela "La tierra de mis amores", que subscriben los hermanos Navarrete y a la cual ha puesto música el maestro Pibernat.

En el Mayo está todo listo para el estreno de la reducción de la opereta "El modisto de París", versión castellana de Escobar, que se anuncia para mañana jueves.

GACETILLA

EXCELSIOR

En este apartado teatro, la compañía italiana Nunziata desarrollará hoy el siguiente programa:

ESMERALDA
Esmeralda 443. U. T. 1982 (Avenida). CINE Y GRANDES :: :: ATRACCIONES :: :: ::
Luisa Vila
Negri Appiani
Gardel-Razzano

En vermouth, el drama de gran guiñol "Notte di sangue"; en primera de la noche el "capo lavoro" dramático "A Santa Lucía", y en segunda, la comedia "Fatemi cavalliere".

PARA LA PLATA

La compañía Podestá-Ballerini dará el lunes una función extraordinaria en el Olimpo de La Plata, haciendo conocer "El novicio", de Leumann y presentando además a la tonadillera La Lusitana.

NUEVA COMPAÑIA

El conocido actor José Brieva está organizando un elenco para realizar una temporada por el interior, la que se iniciará en el teatro de la Comedia, del Rosario.

Se dedicará al género chico.

SOCIEDAD DE AUTORES

En su reunión de ayer, la comisión directiva tomó la siguiente resolución:

"La comisión directiva de la Sociedad Argentina de Autores, en su sesión del 23 de abril de 1918, convocada especialmente, con objeto de dictar su fallo definitivo en la acusación de plagio presentada y fundada por el socio señor Julio F. Escobar contra Carlos Schaeffer Gallo, plagio comprobado por esta comisión y reconocido por el propio acusado, considerando: Que la prueba ofrecida por el señor Schaeffer Gallo en su descargo, es evidentemente falsa, según así resulta de las investigaciones llevadas a cabo con el fin de justificar su autenticidad, y que han determinado lo siguiente:

a) que el presunto colaborador, señor Oscar Traine, no se llama así, sino Oscar Traine;

b) que dicho señor Traine ha enviado desde Santiago del Estero un telegrama fechado el 22 del corriente, ratificando la carta presentada por el acusado y declarándose único culpable del plagio;

c) que el mismo día 22, el subgerente de esta sociedad en aquella provincia se entrevistó con Traine y le pidió un autógrafo de su firma, sin conseguirlo;

d) que, por consiguiente, existían dos señores complicados en el mismo plagio, o uno solo con dos nombres (Traine y Traine), lo cual supondría en él una dualidad que le permitiera estar simultáneamente en Santiago del Estero y en Buenos Aires, dualidad que esta comisión directiva no puede aceptar como natural;

f) que, en su última carta, el señor Traine aseguraba que la primera era solo una reconstrucción de la enviada en enero de 1916, hecha a pedido del acusado;

g) que el perito químico, en su informe, sostiene que la carta fechada en el año 1916, ha sido firmada recientemente;

y considerando asimismo:

h) que el artículo 27 de los estatutos sociales dispone lo siguiente: "La comisión directiva queda facultada para separar do la sociedad a todo socio cuyo comportamiento artístico o social afecte la integridad moral o material de la institución":

i) que los hechos relacionados "afectan la integridad moral de la institución";

resolvió, por unanimidad, separar del seno de la Sociedad Argentina de Autores al socio Carlos Schaeffer Gallo.

(Firmado): Julio Sánchez Gardel, presidente; Francisco E. Collazzo, secretario."

Queda con esta resolución salvado el decoro de la sociedad y castigado como correspondía el plagiario, que ha venido disfrutando por mucho tiempo de los beneficios de los autores honestos.

Es una resolución que aplaudimos porque tiene mucho de moralizadora.

MENUDENCIAS

Ballerini sigue imperterrito en su temporada mixta. Ahora nos anuncia nuevamente otras aventuras en tres actos, para el viernes. El autor nos es desconocido y creemos será un novel. Sólo así se explica que las obras, en tres actos vayan a ocupar un espectáculo por secciones, colocadas entre una revista burda y un sainete arrabalero.

El actor Llopis — de la gente de Juárez — anda muy preocupado con motivo de su evidente fracaso en "Los maridos alegres". Empieza a convencerse de que es más difícil de lo que parece hacer el primer actor de una compañía que se aventura a la comedia de salón, cuando faltan entre sus elementos actores finos para ello.

Schaeffer Gallo ha muerto literariamente. Su expulsión de la Sociedad de Autores es una lápida mortuoria. ¿A quién puede convencer aún su revista y su sainete que se representan en la Comedia?

Ballerini debiera reaccionar y retirarlos del cartel. El nombre del autor expulsado es ya una deshonestidad que figure en un cartel, después de todo lo que se ha comprobado.

VARIEDADES

Hoy debuta en el Hippodromo Mme. Hilda Miniggio, aplaudida cupere que acaba de llegar de Nueva York.

Recordamos que hoy hace su presentación en el Mayo, la tonadillera Teresita Zazá, que actuará en las secciones vermouth y última de la noche.

En el Florida se ha fijado para mañana jueves, el debut de las aplaudidas bailarinas Las Giraldinas, ventajosamente conocidas de nuestro público.

El viernes hará su presentación en el Empire, la tonadillera La Preciosilla".

En el Casino se anuncia para hoy la rentrée de Rapolo, el artista múltiple que fué tan celebrado en su anterior actuación.

FILMS

En el Callao se repite esta noche el film nacional ¿Hasta dónde? que ha sido muy bien recibido por el público.

NUEVO
Compañía nacional de dramas y comedias.—Primer actor y director: PABLO PODESTA
Hoy, a las 9: EL ANTIFAZ, LA FUERZA CIEGA. Platea, 2 $. Mañana estreno de la comedia en tres actos: LO QUE VEN LOS CIEGOS.

—En los salones servidos por la casa Max Glucksmann, se exhibirán en breve las siguientes películas: "La loca del traje blanco", actuando de protagonista la actriz Florencia Labadie, "Mater Dolorosa" interpretada por Emmy Lynn, y "La trompeta del pueblo", última creación de Mary Miles Minter.

Además de éstas, se hallan preparadas: "Ley de compensación", creación de la bella actriz Norma Talmadge, "El homónimo de Jimmy" y la señorita Nadie.

DEL INTERIOR

Bajo los mejores auspicios se ha inaugurado en el Rivera Indarte de Córdoba la temporada de la compañía Abad-Ares, que ha puesto en escena "El ladrón", de Berstein, y "María Victoria", de Linares Rivas.

NACIONAL
Compañía nacional de sainetes, zarzuelas y revistas de
VITTONE - POMAR
A las 9.15: Choque Nocturno, Verbena Criolla, La revista Discos Dobles.
Platea, 1 $ por sección

Para esta noche tiene anunciado el estreno de la comedia en tres actos "La intrusa", original del señor Palomero Lascano, autor que tiene estrenadas en aquella capital varias obras teatrales de éxito.

En la Comedia de la misma ciudad se defiende la compañía española Salvador, que cultiva el mismo género.

EMPIRE
CORRIENTES Y MAIPU
HOY TARDE Y NOCHE:
Enamorada del muerto, La rebeldía del trébol, El anillo imperial. Exito de :: bailarines rusos ::

TEATRO COLON
TEMPORADA DE 1918. ABONO A MIERCOLES
Hoy termina el plazo concedido a los señores abonados de los miércoles de la temporada anterior, para la próxima temporada. La Empresa atiende desde mañana viernes los encargos de nuevos abonos hechos. Precios de las localidades para este abono: Palcos bajos y balcón, sin entradas, $ 390; id. altos, $ 270; id. cazuela, $ 185; id. galería, $ 74; baiganoires, $ 270; platea con entrada $ 78; cazuela 1.a y 2.a fila, $ 54; id. 3.a fila, $ 47; tertulia 1.a fila, $ 47; id. otras filas, $ 36; galería numerada, $ 27; Nota: La primera cuota se abonará en el acto de subscribirse y la segunda a la llegada de la compañía, en el Banco Francés e Italiano, Cangallo 299.

ARGENTINO
Compañía
FLORENCIO PARRAVICINI
Hoy, a las 8.45 p. m.
LA MAREA
LA LOCA DEL AZUL
Platea con entrada, 2.50 $

última, correspondiendo la primera a "El choque nocturno" de García Velloso y maestro Payá.

Se repite hoy en el Buenos Aires en sección vermouth y última, el sainete "La fija de Percantina", de Octavio Sargenti y maestro Payá, reprisado recientemente.

En primera "Juegos florales", de Aguirre y Peralta y en segunda "La divina revista", de González Castillo, Mazzanti y el maestro Ventura, que se sostiene en el cartel desde que se inició la actual temporada.

Hoy, la compañía de la Comedia exhuma del repertorio viejo el sainete lírico "El cuco", original de Ricardo Cappenberg y el maestro Enrique Cheli, que ocupa la segunda sección.

A continuación, los cantores argentinos Teófilo y Mario Lespés darán a conocer al público su variado repertorio de cantos regionales.

En sección de las 9, el sainete de Schaeffer Gallo "Cartas breves".

La revista del mismo autor "De Berlín a París" se dará en las secciones vermouth y tercera.

...CA DEPORTIVA

...cia del doctor Blengio Rocca.

Por unanimidad se resolvió felicitar a los clubs Wanderers y Nacional por los triunfos obtenidos sobre los equipos argentinos Independiente y Racing, respectivamente.

Hizo uso de la palabra a continuación el consejal Pereyra, expresando la cortesía del público, dirigentes y jugadores argentinos para con los componentes del Wanderers que acompañó en el viaje.

Se resolvió que la subcomisión de ...untos internacionales resuelva lo ...e debe hacerse respecto del campeonato Río de la Plata, después ...empate habido en el match Ra... v. Nacional, jugado el viernes ...lo.

...hs para el domingo—

...l domingo próximo se jugarán ...po los siguientes encuentros por ...mpeonato de primera división: ...ntral v. River Plate, Racing ...acional, Universal y Peñarol, ...ey v. Misiones, Dublin y Wan...

...PUNTES DEL CARNET

...rojos"—

Independiente se entrena. Quiere vengar cara la derrota que le causó Wanderers. Y puede lograrlo, pues el domingo se medirá con Estudiantes, equipo que indudablemente perderá ese encuentro.

El triunfo de Wanderers—

Wanderers, el equipo uruguayo que constituyó "el batacazo" de la reunión footballística del domingo. Con está van tres veces que conquista el trofeo de competencia. Fué el primer team uruguayo que anotó su nombre en la más vieja copa de

Roggie M. Nomara, campeón australiano de ciclismo

cuantas se disputan en los torneos internacionales del Plata.

Piendibeni—

El "maestro" como se llama en Montevideo a Piendibeni, paso a paso va recobrando la forma. Le falta no obstante mucho para volver por sus fueros.

Héctor Scarone—

Este notable "insider" uruguayo ha sido suspendido por dos partidos a raíz de una actitud que su club consideró que conspiraba contra las leyes de la disciplina. Por eso no jugó en el match por la copa de Honor.

El "negro" Medina—

Este hábil forward de San Isidro cada vez que juega se destaca.

Es un candidato para las futuras lides internacionales.

LAWN TENNIS

TORNEO DE MAYO

Reina gran actividad entre los socios del Buenos Aires Lawn Tennis Club. La comisión directiva de esta prestigiosa entidad ha trabajado con intensidad para organizar debidamente el torneo de mayo a fin de que resulte todo un acontecimiento bajo su doble faz deportiva social.

Con gran entusiasmo diariamente se entrenan los numerosísimos socios de ambos sexos que se aprestan a participar en ese concurso. Si a este entusiasmo se agrega la habilidad manifiesta de todos ellos, es fácil calcular el brillo que adquirirá. Será sin duda una de las más notables manifestaciones deportivas del año.

La primera rueda del torneo se disputará el sábado y domingo próximos con arreglo al siguiente programa:

H. B. M. Knight y F. Elortondo v. H. W. Brown y J. F. Villegas; sekora A. Mohr Bell y H. H. Woodgate v. señorita M. Flores Pirán y Diógenes de Urquiza; señorita M. C. Etchepareborda y G. S. Capdepont v. señorita M. T. Obarrio y E. Obarrio; señora E. D. Norman y L. J. Jenkins v. señorita Yolanda Calvo y A. del Cerro; señorita M. L. Cabrera y J. Castro Bustos v. señorita E. Doblas y F. Martín; C. Gerolimich y A. Casulich v. C. C. Amadeo y C. van Wassenaar; H. y V. Casey v. E. T. Tello y J. Fischer; E. Billoch Newbery y C. M. Palacio v. R. C. y R. Poyd; señorita I. y C. A. Adrogué v. señorita J. Madariaga y F. White.

A las 2.30 p. m. — R. G. Sheward y R. A. Peró v. C. y A. Dumas; señoritas I. Anderson y E. D. Anderson v. señorita L. Moliné y J. S. Moliné; señorita L. M. Menzies v. señorita A. Fourvel Rigolleau; M. I. Martín y A. H. Durañona v. J. A. Besley y J. M. Hatch; D. J. Kavanagh y Adolfo Orma v. B. Loitegui y B. Baccigalupi; señorita M. Browne y E. M. Pixton v. señorita M. E. White y L. E. Frías; señorita Beatrix Bibiloni y R. Jiménez v. señorita M. M. Arias y C. Arias; A. Caraffi y V. Pardo Tavera v. T. Pappen y A. W. Wilson; C. A. Espina y C. Castro Madero v. F. Otero y A. Mercier; S. Keen v. C. G. Hughes; H. W. Henderson v. E. V. Brown; H. Viboud v. I. González Videla; C. Forn v. E. Zorraquín; A. N. Guy v. N. J. Gutiérrez; R. Leslie v. R. Ortega Belgrano.

A las 3 p. m.: L. H. Knight y C. H. Smyt v. A. Arriola y F. Hughes; R. Gowland y A. L. Rosenber v. R. Knight y R. Dixon; C. Marteau y A. M. Ghioldi v. J. A. y P. N. Etchepareborda; señorita F. Cabrett y R. W. Cassels v. señorita K. M. Brown y J. C. Foley; señorita I. Dumas y M. Griet v. señorita L. L. Cowes y E. M. Hearne; señorita L. Hortal y A. Casares v. G. S. Capdepont y A. R. Dodds; señorita H. Balestrini y E. C. Hardoy v. señorita M. T. Méndez Huergo y L. M. Brodsiak; señorita O. Bulman y F. C. Prest v. señora y señor F. E. Charleswort; Dick Mills y F. Martín v. A. Lagos García y C. Ramallo; señorita R. Merlini y E. Costas v. señorita L. Adrogué y J. C. Crotto; A. M. Lynch y G. Frers v. A. J. Croce y R. Espezel; Esteban Tello v M. Cullen; Mark Goldflan v. G. Dedyn; A. del Castillo y W. Russell v. R. G. Bonorino y M. Fernández; señorita I. Romero Carranza y F. Elortondo v. señora y señor J. A. Hinds.

Ayer por la tarde se realizó el sorteo de los matchs que se efectuarán por este torneo entre los inscriptos en la categoría individual, clases A, B, C y D, y doble de caballeros.

Su resultado fué el que se expresa a continuación:

Individual de caballeros — Clase A: E. D. Norman 4—6 v. J. Doyer 1—6; W. S. Mac Hardy 2—6 v. Ricardo Hoevel 1—6; F. Elortondo 15.4 v. L. F. Rigolleau 4—6; R. G. Bonorino 1—6 v. R. G. Sheward 15.4; J. A. Hinds 15 v. L. J. Jenkins 3—6; L. Hortal 3—6 v. A. Castro Videla 3—6; W. Stocks 1—6 v. H. H. Woodgate 15.2; M. I. Martín scr. v. A. Zumelzú 3—6; A. N. Guy 4—6 v. N. J. Gutiérrez 4—6; R. Fraser 1—6 v. le 5|6; N. J. Gutiérrez y A. Zumelzú 2|6 v. A. Castro Videla y L. de Urquiza 3|6; H. H. Woodgate y J. A. Gibson 2|6 v. P. Gallishaw y J. Doyer—3|6; W. H. Crispin y E. den Hoed 2|6 v. C. Morea y L. F. Rigolleau—15.2; J. S. y A. J. Moliné 15 v. R. W. Cassele y J. Begg 15.1; R. O. Shewards y R. A. Peró—5|6 v. C. y A. Dumas 3|6; L. H. Knight y S. H. Smyth—30.3 v. A. Arrieta y F. Hughes 5|6; A. C. Grass y J. D. Dickson 4|6 v. A. S. y E. D. Anderson 15; C. H. Keen y J. Mulcahy 15.2 v. E. Obarrio y C. F. Madero scr; W. Stocks y A. H. Forrester 1|6 v. A. del Cerro y L. M. Quesada 3|6; E. C. Hardoy y C. Videla 4|6 v. J. de Meyier y C. Caminos 4|6; F. W. Dodd y A. S. Turner 15.1 v. L. Ducheneau y R. Morea 4|6; L. Hertal y A. Casares 4|6 v. G. S. Capdepont y A. R. Dodds—15.2; E. M. Hearne y J. Caminos 15 v. E. Lagos y C. Dónovan 5|6; A. L. Rosenberg y R. Gowland 5|6 v. R. Knight y R. Dixon 5|6; M. I. Martín y A. H. Durañona 1|6 v. J. A. Besler y J. M. Hatch 16; H. W. Brown y J. F. Villegas 3|6 v. B. M. Knight y F. Elortondo—30.5; C. W. H. Spanton y R. Fraser—1|6 v. E. W. Mills y C. García 15.1; A. N. Cuy y F. E. T. Charlesworth 4|6 v. R. Hoevel y J. Malbrán scr; C. S. Lottermoser y H. Smith 15 v. A. L. Rodríguez y E. Arrieta 4|6; W. A. King y V. Fairclough 5|6 v. W. S. Mac Hardy y M. Candegabe—3|6; A. del Castillo y W. Russell 15 v. R. G. Bonorino y E. Fernández 1|6; Clase B: Dick Mills y F. Martín 15.3 v. A. Lagos García y C. Ramallo 15.8; C. M. Pérez y P. Duckerte 4|6 v. F. Videla Dorna y E. Pereda 5|6; C. Gerolimich y A. Casulich 1|6 v. J. C. Amadeo y C. von Wassermaar 15.3; V. Ruiz y F. C. Etchevirrigaray 4|6 v. E. Loutaon y L. M. Brodoink 3|6; J. Neill y T. J. Tomás 1|6 v. C. V. O'Farrell y E. J. Dodds 1|6; A. M. Lynch y G. Frers 4|6 v. A. J. Croce y R. Espezel—3|6; P. Cozzi y E. Robson scr. v. J. W. Diamond y R. Scalabrini Ortiz 3|6; F. Rivarola y H. Molinari 15.2 v. A. Vila y A. Vigliani 4|6; Tulio Martini y V. Calcagno 2|6 v. F. Carabassa y L. Durán 15.3; H. y V. Casey 4|6 v. E. Tello y M. Fischer 30; C. Marteau y A. M. Chioldi—2|6 v. J. A. y P. N. Etchepareborda 3|6; G. H. van Deurs y E. L. van Peborgh 15.1 v. E. Zorraquin y J. Landivar 15.3; E. Billoch Newbery y C. M. Palacio 15.2 v. G. L. y R. Boyd 15; G. R. y L. Williams 1|6 v. C. M. Nelson y M. Lynch scr; E. Niebuhr y E. Pillado Matheu—1|6 v. E. y E. Maurette—1|6; L. T. Sáenz y E. Padilla 15.4 v. E. Adalid y C. Domínguez 2|6; R. Madero y Carlos Forn 4|6 v. L. A. Quesada y G. Dedyn 15.2; E. Costas y M. Pacheco 15.3 v. J. Cassels y J. S. Gittings—1|6; E. Pfeiffer y K. Schlesinger—3|6 v. L. Astianetti y C. Sanzone 2|6; J. C. Crotto y C. A. Adrogué 30 v. E. F. Quillahauguy y W. Robson 2|6; M. Rinadini y F. Theulé scr v. F. White y M. Cullen 15.3; D. G. Kavanagh y A. Orma 3|6 v. B. Loitegui y D. Baccigalupi 3|6; C. A. Espina y C. Castro Madero—1|6 v. F. Otero y A. Mercier 15; C. Winzer y N. von Hirschfeld scr v. A. Font Ezcurra y G. Ezcurra scr; B. D. Crowley y R. E. Jones 1|6 v. R. C. Wilson y A. Bilbao la Vieja 3|6; C. E. Raggio y M. Montemayor 15.5 v. C. Alzúa y A. R. Pelone 3|6; S. Keen y R. H. Garrod 1|6 v. R. Jiménez y J. S. Paniagua 15.4; C. M. Simpson y C. Neen 3|6 v. L. y E. Griet 15.4; A. Lands y A. E. Dodds 15.5 v. C. C. y J. E. Hughes 1|6; J. Foley y D. Kelly scr v. J. Castro Bustos y H. Calvo 1|6; A. Caraffi y V. Pardo de Tavera 15.1 v. T. M. Tappen y A. M. Wilson 15; T. R. Bourse y R. Maers 15.3 v. R. Lee y F. C. Prest 1|6.

YACHTING

YACHT CLUB ARGENTINO

Organizado por la comisión de regatas de esta institución náutica, se realizará el domingo próximo un festival, con motivo de la terminación de la temporada de yates.

El programa preparado para esta fiesta, a la que han prometido asistir numerosas familias de nuestra sociedad, es el siguiente:

Regatas de yates a vela, primera serie, handicap para todo yate recargado hasta 30 minutos en 12 millas. Primer premio, copa Alachie; segundo, medalla de plata, y tercero, medalla de bronce.

Segunda serie, por rating, para todo yate de clase internacional de 12 metros. Primer premio, copa Clausura; segundo, medalla de plata.

Tercera serie, handicap para todo yate recargado con más de 30 minutos en 12 millas. Primer premio, copa Otoño; segundo, medalla de plata, y tercero, medalla de bronce.

Regatas de yates a motor, primera serie, handicap para todo yate con motor auxiliar, inscripto en el club. Primer premio, copa de plata; segundo, medalla de plata, y tercero, medalla de bronce.

Segunda serie, handicap para todo yate a motor, inscripto en el club cuya velocidad sea menor de 20 kilómetros por hora. Primer premio, copa de plata; segundo, medalla de plata, y tercero, medalla de bronce.

Tercera serie, handicap para todo yate a motor, inscripto en el club cuya velocidad sea mayor de 20 kilómetros. Primer premio, copa de plata; segundo, medalla de plata, y tercero, medalla de bronce.

En la secretaría del Yacht Club Argentino se recibirán las inscripciones hasta mañana a las 7 p. m.

MOTOCICLISMO

CLUB MOTOCICLISTA NACIONAL

En la secretaría de esta institución se continúan recibiendo las inscripciones para el acto de la entrega de las patentes de motocicletas de la capital que se efectuará en la mañana del viernes en la dirección general de tráfico. El plazo convenido con la intendencia municipal vence mañana a las 7 p. m.

ATLETISMO

FIESTA DEPORTIVA

Hoy, a las 9 p. m., se efectuará en el salón que posee el Club Empleados de Compañías de Seguros una fiesta deportiva organizada por la comisión directiva del mismo.

El programa a desarrollarse es el siguiente:

Asalto de florete entre D. J. Futten y D. Bax, asalto de box entre M. F. Costa y M. Basurto, asalto de bastón entre M. Evers y E. Bianchi, conferencia sobre la práctica del remo y sus ventajas, a cargo de V. J. Dupin, asalto de box entre A. Freixas y P. Martínez.

En el mismo salón se realizará el sábado próximo, a las 9 de la noche, una reunión familiar.

VARIAS

A. A. ARSENALES DE GUERRA

En la última asamblea realizada por los socios de esta asociación, se procedió a elegir la nueva comisión directiva, la que ha quedado así constituída:

Presidente, Amílcar Frugoni Miranda; vicepresidente, Francisco Díaz; secretario, Tomás Castro; prosecretario, Oscar Denis; tesorero, Dante A. Sosarego; protesorero, Arturo Pelejero; revisores de cuentas, Evaristo A. Pérez y Luis F. Bidone; vocales: J. Bustos, F. Caprani, Ricardo Fernández, A. Bustos y C. R. Venn; intendente, Mario V. Fassi.

C. A. CHACABUCO

Para el 3 de mayo próximo han sido citados los socios de este club a una asamblea, que se realizará en Lima 1564, con el objeto de reformar los artículos 4.° y 47 del reglamento y llenar algunos cargos directivos.

C. C. LA ARGENTINA

Mañana, a las 8 p. m., se efectuará en el local Rosario 62, la asamblea extraordinaria de los socios de este club.

C. A. ADOLFO E. DAVILA

La nueva comisión directiva del club atlético Adolfo E. Dávila, ha quedado constituída en la forma siguiente:

Presidente, Angel Carona; vicepresidente, M. P. Lapido; secretario, E. C. Alvarez; prosecretario, M. Fernández; tesorero, E. J. Vaghi; protesorero, A. Santoionni; vocales: L. Stoponi, L. Stri, J. Santoiani y L. Armentano; revisor de cuentas, A. Pacheco.

Departamento Nacional de Higiene

Multas y apercibimientos—

El departamento ha impuesto una multa de 100 pesos m|n al farmacéutico señor Pedro Etchegorry, por mala calidad del licor de Fowler existente en su farmacia; pesos 100 de multa al farmacéutico Manuel M. Cristoforetti, por mala preparación de sellos de aspirina.

Se han impuesto, además, los siguientes apercibimientos: al farmacéutico Humberto Maffia, por mala calidad del salicilato de bismuto existente en la farmacia que dirige; a la farmacéutica señorita Eugenia Cannova, por mala calidad del agua oxigenada; al farmacéutico D. Abel Veronelli, por mala preparación de sellos de aspirina; a los señores De Cournant, Best y Cía., representantes del "Aniodol" por hacer propaganda exagerada respecto de las propiedades medicinales del referido producto.

Profesionales autorizados—

Ha sido autorizado el médico español Dr. Luis Martínez para ejercer su profesión en San Javier, Misiones.

Se autorizó al señor Vicente Griesco para abrir y dirigir un botiquín en General Uriburu, Pampa Central.

Se inscribió en el registro de auxiliares de farmacia a los señores Adolfo Caponetti y Antonio Demarchi.

Profilaxis antitifoidea—

Ha sido enviado a Simson, F. C. Oeste, un guarda sanitario provisto de vacuna antitífica y otros elementos, con la misión de hacer una profija campaña de profilaxis contra la fiebre tifoidea, que se ha presentado con carácter epidémico en dicha localidad, donde a pesar de su población reducida, se registran actualmente 16 casos.

Se hará vacunación antitífica, desinfección y se remitirán muestras de agua de consumo al instituto de bacteriología, para ser analizada.

UNIVERSITARIAS

CONSEJO SUPERIOR

Solicitud.

Ha sido presentada al consejo superior de la universidad, una solicitud firmada por alumnos del colegio nacional de Buenos Aires, que deben una y dos materias, en la que piden se les conceda dar examen de las materias previas en el mes de julio, igualmente que los alumnos de los colegios nacionales que dependen del ministerio, a quienes ya les fué concedida igual prerrogativa.

FACULTAD DE MEDICINA

Decano

Los trabajos realizados a favor de la candidatura del profesor D. J. Cranwell, en el consejo directivo de esta facultad para el futuro decanato, han demostrado que será votado por gran mayoría.

Horario de exámenes

Mañana continuarán los exámenes en esta facultad, de acuerdo con el siguiente horario:

A las 9 a. m., clínica dermato-sifilográfica y genito urinaria, en el hospital Ramos Mejía; a las 10, anatomía patológica, en la escuela práctica.

Inauguración de curso

Mañana a las 10 a. m. el profesor suplente de esta facultad, doctor A. Bianchi Lischetti, inaugurará el curso oficial de zoología farmacéutica.

Instrucción pública

CURSO DE FRANCES

En la secretaría de L'Alliance Francaise situada en la Galería General Güemes, se reciben inscripciones para el curso gratuito de francés que se dictará especialmente para niñas bajo el patrocinio de la sociedad que hemos mencionado, los días lunes y jueves, de 6 a 7 p. m. en el Colegio Francés, Salpacha número 980.

MUNICIPALES

COMISION DEL CIRCUITO 128

La comisión municipal del circuito 128 Norte, que integran los señores doctor Julián Brunella, Luis R. Preprotnik y Enrique del Buono, se han dirigido al intendente municipal pidiéndole que gestione por donde corresponda la apertura de la calle Argerich y vías del ferrocarril de Buenos Aires al Pacífico en Villa del Parque.

La nota respectiva está fundada en antecedentes interesantes y recuerda que cuando se trató de abrir la calle Helguera la empresa se opuso por cuanto esa innovación destruiría una parte del andén. En cambio libró antojadizamente al servicio público la calle Cuenca y vías del Pacífico, sin considerar que una cuadra más lejos está el paso de Tinogasta, mientras que de Cuenca hasta Terrada hay una distancia de más de siete cuadras.

La apertura de la calle Argerich vendría a unir los dos lados de la localidad de Villa del Parque y evitaría que el cruce de transeuntes se verificara por entre los alambrados como ahora ocurre, con verdadero peligro para adultos y criaturas.

Abunda en otras razonables consideraciones en apoyo de esa petición.

Por otra nota se pide que la cuadrilla de peones que figura en el presupuesto municipal para Villa del Parque sea puesta a disposición de esa comisión que la empleará exclusivamente para el arreglo de calles, pasos de piedras, alcantarillas, limpieza de las veredas con yuyos, etc.

—Al mismo tiempo se ha dirigido a la gerencia de la empresa del ferrocarril Pacífico solicitándole que el farol instalado detrás de la estación de su línea, permanezca encendido de noche continuamente hasta el último tren, y no a intermitencias como a veces sucede en la actualidad, para así facilitar el tránsito de los pasajeros que llegan del centro. En la misma nota se solicita también que los jardines de propiedad de la empresa, situados detrás de la estación entre las calles Helguera y Pedro Lozano, se libren al público los domingos y feriados, para solaz de las familias.

FERROCARRILES

BUENOS AIRES AL PACIFICO

Publicamos a continuación los ingresos habidos en este ferrocarril durante la última semana del mes en curso y su comparación con la misma del año anterior. Semana de 1918, $ 1.775.455; id. del año 1917, $ 973.636. Aumento, $ 801.819.

Central Argentino—

En la última semana transcurrida ingresaron a esta empresa 2.061.000 pesos y en la misma semana del año anterior 990.425 pesos. Diferencia, 1.070.575 pesos.

PERIODISMO

"LA GESTA"

Ha aparecido el primer número de una publicación mensual titulada "La Gesta", revista de arte, filosofía, literatura y crítica.

Está muy bien presentada y en el primer número inserta un sumario interesante con firmas de nuestros más conocidos escritores.

BIBLIOGRAFIA

"DICCIONARIO BIOGRAFICO ARGENTINO"

Obra utilísima es sin duda alguna el "Diccionario Biográfico Argentino", recién aparecido, que lleva por subtítulo "Hombres del día".

Se encuentran en él, convenientemente colocados por orden alfabético, los nombres de aquellas personas más conocidas en todas las esferas de actividad de esta república, tanto en la industria como en el comercio, en la política como en el foro y las bellas letras.

Cada nombre lleva un artículo conciso, pero minucioso, en el que se indican todos aquellos datos que pueden presentar interés público: profesión, domicilio, datos biográficos, etcétera.

Excusado decir que en las esferas comerciales, sobre todo, la obra que nos ocupa presenta una utilidad inestimable.

Tiene la ventaja, por otra parte, de estar redactada en español y en inglés, así como de acompañarla numerosos informes sobre las principales instituciones y establecimientos del país.

Por último, debe observarse que el diccionario es suficientemente completo, abarcando cuantos hombres se destacan, según dijimos, en las diversas profesiones, cargos y dignidades.

Centros Recreativos

Joung Lovers Dancing Club. — Bajo el patrocinio de este prestigioso club se realizará una matinée familiar el domingo próximo a las 3.30 p. m., en el salón La Argentina, calle Rodríguez Peña 361. El interés despertado por esta reunión permite esperar de ella lucidas proporciones.

Los Rebeldes Primitivos. — El sábado 4 de mayo, a las 9.30 p. m., realizará una gran velada en el salón XX Setembre, calle Alsina 2832. El cuadro filodramático de este centro está ensayando el drama de don Alberto Vacarezza, "La casa de los Batallán".

La Rusticana Primitiva. — Este antiguo y prestigioso centro efectuará el domingo próximo, a las 3.30 p. m., un baile extraordinario, en los salones de la Unione e Benevolenza, Cangallo 1362, que como los anteriores resultará muy concurrido.

Círculo Paraná. — En el salón Augusteo, Sarmiento 1374, se realizará un "dance-tea", el domingo próximo a las 3.30 p. m., bajo los auspicios del círculo cuyo nombre nos sirve de epígrafe.

Centro Eslava — Bajo los auspicios de este simpático centro, se realizará un baile familiar en el salón Augusteo, Sarmiento 1374, el sábado próximo.

Club social Hispano Americano.— Asumirá grandes proporciones la tertulia familiar que este club realizará el domingo 5 de mayo próximo a las 3 p. m., en el salón "San Martín" Rodríguez Peña 344.

Nacional Club. — No dudamos del éxito que ha de alcanzar el baile que efectuará el domingo próximo a las 3 p. m., en los salones de la Lago di Como, Cangallo 1756.

Los Andes. — En los salones de la Sociedad Española de Belgrano, General Paz 1760, efectuará el domingo próximo, a las 3 p. m., un concurso de two-step.

Glorias a Florencio Sánchez — Esagrupación prepara con gran entusiasmo para el sábado próximo una función y baile inaugural, que se realizará en el salón de la sociedad Lago di Como, Cangallo 1756, a las 9 de la noche. Se pondrán en escena el drama "Barranca abajo" y la comedia "Mi sueño dorado".

Bella Aurora — Este centro ha resuelto realizar el jueves 2 de mayo próximo, de 8.30 a 12.30 p. m., una soirée en el salón del Centro de Almaceneros, Sáenz Peña 342.

¿Qué te parece? — El próximo domingo realizará una soirée, como asimismo anuncia para el miércoles 1.° de mayo, una matinée, ambas a realizarse en el salón de la Colonia Italiana, calle Paraná 555.

Los 9 jóvenes fundadores. — El 11 de mayo próximo, a las 10 p. m., este centro realizará un gran baile de gala en el lujoso salón La Unión, sito en la calle Jorge Newbery 3549.

Va y Viene. — Hoy a las 8.30 p. m., se efectuará una gran "soirée" en el salón de la calle Paraná 555, organizada por este centro.

—En la última asamblea celebrada por el mismo, se designó la nueva comisión directiva, quedando constituída en la forma siguiente:

Presidente, Luis Bettinelli; vice, Victorio Argento; secretario, Juan Massini; pro, Juan Bettinelli; tesorero, Francisco Pepe; pro, Victorio Saporiti; vocales: Félix Nápoli, Juan Bertini, Angel Gorini, Alejandro Barba, Juan Fosaseca, Humberto Argento; inspectores de salón: Alfredo Basilico, Francisco Bardella, Adolfo Alurralde; juez interventor, David Gantz.

ESPECTACULOS

TEATROS

COLON. — Concesionarios: F. Da Rosa y W. Mocchi. — Temporada oficial de 1918. — Gran compañía lírica italiana. — Director general: Com. Gino Marinuzzi.

ODEON. — Compañías dramáticas María de Guerrero-Fernando Díaz de Mendoza; André Brulé-Vera Sergine. Conciertos de Arthur Rubinstein.

ODEON. — Compañía argentina Pagano-Ducasse. — ¡Hermosa tarde!; Nuestro prójimo.

COLISEO. — Quinta tournée sud-americana de la compañía italiana de operetas Segnamiglio-Caramba. — Dirección artística, Walter Grant. — Hoy a las 9 p. m.: La estrella del Cinema.

OPERA. — Segunda tournée sudamericana de la compañía italiana de operetas "La Giovanissima", dirigida por C. Caracciolo. — El viernes 26, debut con el estreno de la opereta: Mercato di Ragazza.

POLITEAMA ARGENTINO. — Compañía cómico-dramática nacional de Podestá Hermanos. — La milonga; La chacra de Don Lorenzo.

SAN MARTIN. — Compañía Membrives-Juárez. — Sistema Ollendorff: Los maridos alegres. Estreno de tonadillas y couplets por Lola Membrives.

Mañana a las 5.45, sección vermut extraordinaria, con Amores y Amoríos, y estreno de tonadillas por Lola Membrives.

VICTORIA. — Compañía española, cómico-dramática Manuel Díaz de la Haza. — Los maridos alegres.

ARGENTINO. — Compañía Florencio Parravicini. — La marea; La loca del Azul.

APOLO. — Compañía argentina de comedias Roberto Casaux. — Director artístico, Joaquín de Vedia.—Hoy a las 9 p. m.: Celosa; Un yankee en lo de Ramona.

LICEO (Rivadavia y Paraná). — Compañía argentina de dramas y comedias Camila Quiroga-Rosich. — Hoy a las 9 p. m.: El santo milagroso; Con las alas rotas.

NUEVO. — Compañía nacional de dramas y comedias. — Primer actor y director, Pablo Podestá. — El antifaz; La fuerza ciega.

Mañana estreno de la comedia en tres actos: Lo que ven los ciegos.

NACIONAL. — Compañía nacional de sainetes, zarzuelas y revistas de Vittone-Pomar. — Choque nocturno; Verbena criolla; La revista; Discos dobles.

Mañana a las 6, sección vermut. Discos dobles.

BUENOS AIRES. — Compañía argentina de comedias, sainetes y revistas Muiño-Alippi. — Juegos florales; La divina revista; La hija de Percantina.

El viernes, estreno del sainete: Los dientes del perro.

COMEDIA. — Compañía porteña Podestá-Ballerini. — Bajo la dirección del primer actor Alberto Ballerini. — Zarzuelas, comedias, sainetes y revistas. — Hoy, a las 9: Cartas bravas o El último malevo; estreno: El circo; De Berlín a París (o viceversa).

MARCONI. — Compañía lírica italiana. — Maestro concertador y director de orquesta, Antonio Marranti. — Hoy a las 9 p. m.: Función de gala a total beneficio de las familias de los reservistas italianos, patrocinada por el Comité italiano de guerra de la sección 17.a La ópera en cuatro actos Otello.

AVENIDA. — Compañía española de operetas, zarzuelas y revistas. — Director Luis Ballesteri. — El pobre Valbuena; La casta Susana; Ya se casó 'a Isabel o ¡Qué amigos tiene! Benito!

MAYO. — Compañía española de zarzuelas, revistas y feeries, dirigida por el primer actor José Palmada. — Hoy, a las 9: La viuda alegre; El pícaro Segismundo, La guitarra del amor; Debut de la tonadillera Teresita Zazá.

TEATRO PORTEÑO. — Corrientes 816.— Compañía de opereta en castellano, dirigida por Enrique Valle. — Hoy, a las 9 p. m.: La corsetera de Montmartre.

EXCELSIOR. — Compañía italiana Città di Napoli, dirigida por Carlos Nunziata. A Santa Lucía; Fatemi Cavalieri.

VARIEDADES. — Compañía española de operetas, zarzuelas y revistas, bajo la dirección del primer actor Paco Andreu. — La Plaza Constitución; Sangre roja; La Plaza Constitución.

OLIMPO. — Compañía de variedades y atracciones. — Hoy, a las 8.45 p. m.: Biógrafo y números de variedades por Los Reyes, dúo de bailes nacionales; Antonia Costa, tonadillera; Fidelito.

TEATRO DE VERANO. — Hoy, a las 9. Las provincianas; Las rosas de la virgen. Campeonato de lucha romana.

VARIEDADES Y CIRCOS

CASINO. — Compañía de atracciones y variedades. — Hoy, a las 8.30 p. m.: Exito de Alegría y Enhart, original atracción, 30 minutos de risa. Exito de Sascha Platov y Miss Hamilton, Jolly Johny Jones y Cía., Simone de Beryl and Emilio; Delmar et Marie, Emma Niccolini, Miss Martell.

ROYAL THEATRE. — Compañía nacional de operetas y revistas Bayón-Herrera. — A las 9 p. m.: Buenos Aires sin... amor; La, donna, e mobile; Buenos Aires sin... amor.

HIPPODROME (Carlos Pellegrini y Corrientes). — Gran compañía de circo dirigida por Frank Brown: Matinée con programa especial. — A las 9: Variado programa con nuevas atracciones.

SKATING RINK FLORIDA.—Florida 146. — Patinaje sobre ruedas. — Secciones de aprendizaje todas las mañanas, reuniones las tarde de los jueves y sábado y todas las noches a las 9, menos los miércoles. Domingos y feriados, tres secciones: Mañana, tarde y noche.

LUNA PARK (Corrientes y Cerrito). — Hoy, tarde y noche, parque de diversiones al aire libre y números de variedades. Campeonato de lucha romana por señoritas.

FRONTON BUENOS AIRES (Córdoba 1130). — Mañana a las 9.15 p. m., últimos partidos de la temporada. Gran festival a beneficio de la sociedad Conferencia del Santísimo Redentor de San Vicente de Paúl: 1.o Asaltos de esgrima (florete y sable), por aficionados del Club de Gimnasia y Esgrima); 2.o Intermedio por la banda de policía; 3.o Partido de pelota a cesta y a 50 tantos, entre los hermanos Erdoza, a sacar del 10 1|2, contra Irigoyen, Machín y Ermúa, dando los Erdoza 10 tantos de ventaja.

REAL DE SAN CARLOS. — Excursión familiar. — El domingo 28 de abril, saldrá para el Real, de la Dársena Norte (Calle Viamonte), a las 10 de la mañana en punto, el vapor "Helios". Precio del pasaje de ida y vuelta, con comida gratis a bordo, teatro gratis, entrada a los salones de juego, etc., $ 8 m|n. Regreso a las 7 p. m.

Todos los días, a las 6 en punto de la tarde, saldrá de la Dársena Norte (Calle Viamonte), para el Real, el vapor "Helios". Precio del pasaje de ida y vuelta, $ 5 m|n.

TEATRO ESMERALDA (Esmeralda 443). — Todos los días función de biógrafo alternado con variedades. — Anita Carola, tonadillera; Ester Roy, couplettista; Alegría y Enhart, original atracción; Negri y Appiani, parodistas cómicos.

FLORIDA. — (Galería General Güemes). —Biógrafo y variedades. — De 10 a 12, de 2 a 7.30 y de 8.45 a 12.30 p. m. — Gran éxito: Mercedes Alfonso, Duarte y La Maravilla. Todos los días estrenos.

PARQUE JAPONES (Callao y Paseo de Julio). — Temporada de verano, abierto todos los días de 2 a 12 p. m. Estrenos en el Teatro Romano. Cuarteto D'Angelo, Petirosi; Fischer; Del Castillo. Exito del Looping the Loop; Submarino Argentinito; Ferrocarril escénico; Olas; Boby; Wip; El disco de la risa; Water-Chute, etc. Prince Nelson; May Callier. (Salto de la muerte).

Gran éxito de Mlle. Ce'Dora en "El Looping de la muerte".

CINEMATOGRAFOS

PETIT PALACE (Libertad 976). — Todos los días matinée de 5 a 7.15 Noche, de 9 a 12: Variado programa con estrenos. — Gloria de Yolanda; Isla del destino; Rasputín o El monje negro.

PALACE THEATRE (Corrientes 757). — Las siete perlas (sexto episodio); Burla ingeniosa; Los buscadores de trufas; La ley del hombre. — Mañana: Pompas de jabón.

SELECT (Suipacha 482). — Hoy, tarde y noche; Peg la hija del mar; El hombre de la suerte; El as rojo (12.o episodio); Mentira infame. — Mañana: Valor nominal.

EMPIRE THEATRE (Corrientes y Maipú). —Enamorada del muerto; La rebeldía del trébol; El anillo imperial. Exito de los bailarines rusos.

CINEMATOGRAFO CALLAO (Callao, 27). — Noche solamente: ¿Hasta dónde?

ELECTRIC PALACE (Lavalle 836). — Las madejas enredadas; Carlitos inmigrante; Los salteadores de trenes (noveno episodio); Ni pelo de tonta; América en la guerra número 27.

SMART PALACE (Corrientes 1279-83).— Variado programa con estrenos.

IMPERIAL BIOGRAFO (Cangallo 771). — Cenizas calientes; Anales de guerra número 23; Flor de primavera; Cuando todo termina; Patria (episodios 13 y 14). — Mañana: El brazo del destino.

BUENOS AIRES PALACE (Rioja 452-460). — Hoy: Tarde y noche: Variado programa con estrenos.

GENERAL BELGRANO (Cabildo 2165).— Herida del corazón; América en la guerra; El muchacho descalzo; Los buscadores de trufas; Las aventuras de Stingaree; Las siete perlas (sexto episodio).

REAL CINE (Esmeralda 499). — Hoy: Variado programa con estrenos.

CINE BOLIVAR (Bolívar 1039). — Los pecados capitales (cuarto episodio); La morsa; El nido de plumas. — Mañana: Cristel revelador.

MIGNON PALACE (Juramento 2433).— Pereza; El homicida; El hijo de la tribu; Pena de muerte al ladrón.

CINE MODERNO (Corrientes 970). — El reino secreto; El honorable señor Openhainner.

GRAN CINE NUEVO (Cangallo 1040). — Variado programa con estrenos.

TEATRO "9 DE JULIO". (Bauness 2523) (Villa Urquiza). — Funciones todos los días. Tarde y noche: Grandes novedades.

SELECT BUEN ORDEN (B. de Irigoyen 1450). — Variado programa con estrenos.

CINE PARK (Santa Fe esq. Thames). — Todos los días, importantes estrenos. Lunes, miércoles y viernes: Variado programa con estrenos todos los días.

CINE ROYAL PARK (Brasil esquina Defensa). — Variado programa con estrenos.

TEATRO-CINE CHACABUCO (Chacabuco 968). — Variado programa con estrenos y grande éxitos de los números de variétés.

ETOILE PALACE (Corrientes 2759). — Variado programa con estrenos.

CINE GENERAL MITRE. — Biógrafo moderno para familias, tarde y noche: Variado programa con una numerosa orquesta.

CARRERAS DE CABALLOS

ARGENTINO

MAÑANA

ronósticos

nocidas
ente, y Table y
ponerlas en apuros.
será el candidato de la ma-
oría nuevamente. El hijo de Volador tiene ya merecida la victoria.

Sus enemigos son Colillero y Xingú, principalmente.

La cuarta es una de las más interesantes. Irrisión y Mirasol que son los que cuentan con más partidarios por el tiro, darán lugar a un final reñido, máxime teniendo en cuenta que hay candidatos como Brisk Up, Aneiros y Dominguero, que pueden alternar con éxito.

Juan Carlos Gómez, Old King y La Picana serán los preferidos en la quinta, y como no hay una base que pueda servir de punto de partida se dividirán las opiniones entre ellos. El lance es Santa.

Crocus debe imponerse nuevamente en el handicap de los 2000 metros, aunque dispense ventajas en el peso a todos sus enemigos, entre los cuales Fiero, Partiquino y Herrial son los que más resistencia pueden hacerle.

En el handicap de la milla es Sin Rumbo el candidato indicado, pero la ventaja que dispensa puede influir en su derrota.

Hurgón, Jubel, Max Linder y Campeador II son sus enemigos.

Entre Humbertito y Amnecia debe quedar reducida la lucha por el premio en la carrera del desquite, puesto que es difícil que los adversarios que llevan consigan derrotarlos.

Como sorpresa debe indicarse a Mirabeau II aunque viene corriendo mal en sus compromisos anteriores.

LOS COMPETIDORES DE MAÑANA

Aprontes e informaciones generales

SUS PERFORMANCES

Como hemos hecho costumbre, insertamos a continuación las dos últimas performances de los caballos que se encuentran en el programa de mañana, así como sus ejercicios respectivos, para que los aficionados puedan tener una guía que les sirva de base para la elección del candidato que a su juicio reúna más probabilidades de salir victorioso. Los distintos competidores que figuran en el programa oficial son los siguientes:

PRIMERA CARRERA

Distancia 1600 metros

Joffre — El hijo de Chinchorro ha tenido en sus dos últimas presentaciones la siguiente figuración: ganó, siendo segundo Zenatello, tercero Morano en 1'39" los 1600 metros, y luego con 51 kilos fué no placé de Crocus 57 en 1'51" los 1800 metros.

Es difícil.

Leña Seca — Fué cuarta con 57 kilos de Irrisión 57, siendo segunda Gyp 57, tercera Lady Ada 57, en 1'39" los 1600 metros y luego ganó con 53, segunda Fonrire 54, tercera La Imperio 53, en 1'40" la misma distancia.

Puede ganar. Aprontó bien.

Wilda — Con 44 kilos fué no placé de Rasante 50 en 2'17" 2|5 los 2200 metros, y luego con 57 fué no placé de Fortune 57 en 1'39" 4|5 los 1600 metros.

Es buena candidata.

Magistral — Fué tercero con 53 kilos de Daisy White 47, siendo segunda Cuca 51 en 1'12" los 1200 metros, y luego con 46 fué no placé de L'Espoir 48 en 1'25" 1|5 los 1400 metros.

Es difícil.

Ibijo — No placé de Garavaglia en 1'26" 3|5 los 1400 metros, y luego fué no placé de Aviador II en 1'13" 3|5 los 1200 metros.

Anda regular.

Ivan Way — Fué no placé de Garavaglia en 1'26" 3|5, y luego fué no placé de Aviador II en 1'13" 3|5 los 1200 metros.

No corre.

Bocina — Con 56 kilos fué no placé de Hydre 56 en 1'28" los 1400 metros, y luego con 53 fué no placé de Sombría 56 en 1'39" la misma distancia.

Con E. Saavedra trabajó a la par de Satélite marcando 42" 1|5.

Sodeska — Fué no placé con 49 kilos de Amapa 52, en 1'39" 3|5 los 1600 metros y luego con 54 fué no placé de L'Espoir 57 en 1'8" 1|5 los 1100 metros.

El peón la pasó en la partida.

Namur — No placé con 51 kilos de Very Dry 57 en 1'50" 4|5 los 1800 metros y luego con 50 fué no placé de Fieramosca 53 en 1'38" 1|5 los 1600 metros.

Con J. Bastías ensayó en 700 metros, marcando 42".

Rusita — Fué no placé de Fusta en 1'28" 4|5 los 1400 metros, y luego fué no placé de Gambia en 1'26" 1|5 la misma distancia.

Es difícil.

Lucania — Con 51 kilos fué no placé de Sombría 56 en 1'39" los 1600 metros, y luego con 57 fué no placé de Patrie 57 en 1'39" la misma distancia.

S. U. Morales la ensayó en 700 metros, marcando 43".

Chistosa — No placé con 44 kilos de Grey Fox 49 en 2'18" 2|5 los 2200 metros, y luego con 49 fué no placé de Leyenda II 54 en 1'38" 3|5 los 1600 metros.

Anda regular.

l Maid — Fué no placé de
ta en 1'26" 1|5 los 1400 me-
uego fué no placé de Foot-
1'14" 1|5 los 1200 metros.
poco.
z — Con 48 kilos fué no pla-
rey Fox 48 en 2'4" 3|5 los
tros, y luego con 54 fué no
Dominguero 51 en 1'38"
metros.
tamiranda marcó 41" a la
fet. Puede ganar.
no — Fué no placé de Ga-
n 1'26" 3|5 los 1400 me-
uego fué no placé de Avia-
dor II en 1'13" 3|5 los 1200 metros.

Es difícil.

Kettle — Fué no placé de Footlight en 1'14" 1|5 los 1200 metros.

Es difícil.

Suzon II — No placé de Amapa en 1'1" 4|5 los 1000 metros, y luego fué no placé de Indochina en 1'1" 2|5 la misma distancia.

No corre.

SEGUNDA CARRERA

Distancia 1000 metros

La Infanta — Es debutante.

Trabajó bien. Es gran candidata.

Gingín — Es debutante.

Tiene muy buenos ejercicios. Puede ganar.

La Raisa — Debutó siendo tercera de Toulouse, siendo segunda Saison en 56" 1|5 los 900 metros, y luego fué segunda de Hilera en 1'1" 3|5 los 1000 metros.

Es ligera. Puede correr bien.

Ligera II — Es debutante.

Es difícil.

Table — Corrió una vez siendo tercera de Santa, segunda Copeta, en 1'1" 1|5 los 1000 metros.

Les gusta mucho. Con M. Lema marcó 36" 2|5.

Jumana — Debutó siendo cuarta de Más a Tierra, Usura y Saisón, en 54" 4|5 los 900 metros y luego fué cuarta de Tulouse, Saisón y La Raisa, en 56" 1|5 la misma distancia.

Es ligera.

Diosma — Debutó siendo tercera de Hermosilla, segunda Queen of Heart, en 1'1'5 los 1000 metros y luego fué cuarta de Queen of Heart, Pasionaria y Old Queen, en 58" 4|5 la misma distancia.

Es difícil.

Moscovita II — Fué tercera de Muy Linda, siendo segunda Manivela, en 1' 4|5 los 1000 metros, y luego fué tercera de Marette, segunda Pasionaria, en 1'1" la misma distancia.

Anda regular.

Saisón — Fué tercera de Cigale, siendo segunda Frágola en 1' 2" 1|2 los 1000 metros, y luego fué no placé de Pasionaria en 1'6" 4|5 los 1100 metros.

Es difícil.

Flute — Corrió una vez, siendo no placé de Hilera en 1'1" 3|5 los 1000 metros.

Es difícil.

Madreselva II — Es debutante.

Anda bien. En Belgrano aprontó en 36".

Mi Lita — Es debutante.

Vale poco.

Pasaplata — Es debutante.

No corre.

Pilar — Corrió una vez, siendo no placé de Hilera en 1'1" 3|5 los 1000 metros.

Es difícil.

TERCERA CARRERA

Distancia 1000 metros

Vives — Fué segundo de Juan Carlos Gómez en 58" 3|5 los 1000 metros y luego fué segundo de Habano en 59" 4|5 la misma distancia.

Con M. Lema trabajó en 600 metros marcando 34" 2|5. Tiene buena carrera.

Colillero — Es debutante.

Trabajó bien. Es ligero y puede ganar.

Caricato — Debutó siendo segundo de All Eyes en 59" 3|5 los 1000 metros y luego fué no placé (rodó) de Ñacurutú en 1'5" 3|5 los 1100 metros.

No corre.

Xingú — Corrió una vez y fué tercero de Chacotón, siendo segundo Tarnow en 1' 4|5 los 1000 metros.

En Belgrano cubrió 600 metros en 36".

Merry Bachelor — Es debutante.

Anda regular.

Mirabién — Corrió una vez, siendo no placé de Chadril en 48" los 800 metros.

Anda bien.

El Talar — No placé de Shark en 50" los 800 metros y luego fué no placé de Gay Rake en 55" 4|5 los 900 metros.

Es ligero. Puede correr bien.

Sevillano — Debutó siendo no placé de Gay Rake en 55" 4|5 los 900 metros y luego fué cuarto de Habano, Vives y Paterío en 59" 4|5 los 1000 metros.

Aprontó en 600 metros como para poder correr bien.

Bombón II — Es debutante.

Anda regular.

Patería — Fué no placé de Chacotón en 1' 4|5 los 1000 metros y luego fué tercero de Habano, siendo segundo Vives en 59" 4|5 la misma distancia.

Puede ser placé.

Baradero. — Corrió una vez siendo no placé de Habano en 59" 4|5 los 1000 metros.

C. Fernández lo ensayó en 600 metros. Anda regular.

Peñón. — Es debutante.

No corre.

CUARTA CARRERA

Distancia 1400 metros

Río IV — Corrió una vez con 43 kilos, siendo cuarto y último de Bardo 49, Grey Fox 44 y Tirsis 41 en 2'3" 1|2 los 2000 metros.

Es difícil.

Brisk Up — Fué segundo con 56 kilos en el clásico Apertura ganado por Le Temps 56, en 1'37" los 1600 metros y luego con 54 fué cuarto y último en el Castelli de Datilero 56, Le Temps 54 y Crocus 54, en 2'16" los 2200 metros.

P. Cichetti lo pasó en 700 metros marcando 42" 2|5. Puede ganar.

Aneiros — Con 54 kilos fué no placé de Amnecia 57, en 1'50" 3|5, los 1800 metros y luego ganó con 51, siendo segundo Retamo 51, tercero Tirsis 54, en 1'25" 3|5 los 1400 metros.

Con R. A. Carabajal marcó 41" 1|5.

Irmao — Fué tercero con 45 kilos de Cavador 50, siendo segundo Le Temps 46, en 1'37" 3|5 los 1600 metros y luego con 57 fué no placé de Campeador II 57, en 1'26" 2|5 los 1400 metros.

Anda bien.

Mirasol — Con 48 kilos fué no placé de L'Espoir 48, en 1'25" 1|5 los 1400 metros y luego ganó con 56, siendo segundo Apio 56, tercero Júbilo II 56, en 1'25" la misma distancia.

P. Cichetti lo ensayó suave. Es gran candidato.

Dominguero — No placé con 54 kilos de Amnecia 57, en 1'50" 3|5 los 1800 metros y luego con 54 fué tercero de Briand 57, siendo segundo Encomio 57, en 1'38" 3|5 los 1600 metros.

Con O. González trabajó bien. ¡Ojo con él!

Daisy White — Con 42 kilos fué no placé de Irish Bell 45, en 1'38" los 1600 metros y luego ganó con 47, siendo segunda Cuca 51, tercero Magistral 53, en 1'12" los 1200 metros.

A. Grassi la ensayó en 700 metros.

Júbilo II — Fué cuarto con 54 kilos de Briand 57, Encomio 57 y Dominguero 54, en 1'38" 3|5 los 1600 metros y luego con 56 fué tercero de Mirasol 56, siendo segundo Apio 56, en 1'25" los 1400 metros.

Puede correr bien.

Irrisión — Debutó ganando, siendo segunda Itaca, tercera Diamantada, en 1'25" 4|5 los 1400 metros y luego ganó con 57 kilos, siendo segunda Gyp 57, tercera Lady Ada 57, en 1'39" los 1600 metros.

No corre.

Hydre — Ganó con 56 kilos, siendo segunda Novicia 54, tercera Porteña II 56, en 1'28" los 1400 metros y luego con 53 fué no placé de Petit Gosse 57, en 1'37" 4|5 los 1600 metros.

No corre.

Setenta y Cinco — Fué segundo con 57 kilos de Bollito 57, en 1'39" un quinto los 1600 metros y luego fué cuarto con 56 de Mirasol 56, Apio 56 y Júbilo II 56, en 1'25" los 1400 metros.

El peón lo trabajó en la partida.

Rodaballo — No placé con 52 kilos de General French 52, en 1'26" dos quintos los 1400 metros y luego con 56 fué no placé de Mirasol 56, en 1'25" la misma distancia.

Anda bien.

Bernadotte — Con 53 kilos fué no placé de El Plumitas 56, en 1'40" dos quintos los 1600 metros y luego con 54 fué no placé de Mirasol 56, en 1'25" los 1400 metros.

No corre.

Crillón — Fué segundo de Balaí en 1'39" 3|5 los 1600 metros y luego fué no placé de Aviador II en 1'13" 3|5 los 1200 metros.

Acevedo lo ensayó, conduciéndose bien.

Alegrón — Fué no placé de Vanloo en 1'45" 4|5 los 1700 metros y luego fué no placé de Aviador II en 1'13" 3|5 los 1200 metros.

Es difícil.

Falucho — Corrió una vez, siendo no plac. de Mirasol en 1'38" 2|5 los 1600 metros.

Es difícil.

Kumeche — Fué no placé en la carrera que hicieron puesta Financista y Sin Ruido, en 1'27" 1|5 los 1400 metros y luego fué no placé de Aviador II en 1'13" 3|5 los 1200 metros.

Es difícil.

QUINTA CARRERA

Distancia 1100 metros

Juan Carlos Gómez — Fué segundo de Don Raúl en 1' 1|5 los 1000 metros y luego ganó siendo segundo Vives, tercero Betebé, en 58" 3|5 la misma distancia.

Anda bien. Puede andar cerca.

Elixir — Fué tercero de Squirt, siendo segundo Jazmín en 48" 1|5 los 800 metros y luego ganó, segundo Volunteer, tercero Paso, en 47" 1|5 la misma distancia.

Con M. Lema se desempeñó bien.

Jerjes I. — Fué tercero y último en el clásico Lavalle, ganado por Fantasío, siendo segundo El Cordobés en 1'6" 1|5 los 1100 metros y luego fué cuarto en el Miguel Cané de Fantasío, Romany y Clamor, en 1'12" 4|5 los 1200 metros.

No corre.

Chachil. — No placé en el clásico Guillermo Kemmis, ganado por Jefet, en 58" 2|5 los 1000 metros, y luego fué no placé de Jovial XII en 1' 3|5 la misma distancia.

Trabajó en 600 metros conduciéndose bien.

Clamor. — Fué segundo de Romany en 59" 3|5 los 1000 metros, y luego fué tercero en el clásico Miguel Cané, de Fantasío, siendo segundo Romany, en 1'12" 4|5 los 1200 metros.

No corre.

Old King. — Debutó ganando, siendo segundo Acertijo, tercero Paso en 1'2" 2|5 los 1000 metros.

R. Rivero lo trabajó en 600 metros marcando 34" 2|5. Es buen candidato.

Chimbo. — No placé en el Guillermo Kemmis, ganado por Jafet en 58" 2|5 los 1000 metros y luego fué tercero de Fantasío, siendo segundo Jovial XIII en 59" 1|5 la misma distanciaí.

S. Blanco lo aprontó en Belgrano marcando 36" en 600 metros. Es enemigo.

La Picana. — Fué tercera en la que hicieron puesta Cigale y Paulonia, en 59" 2|5 los 1000 metros y luego fué tercera de ¡Iup!, segunda La Iliada, en 1'6" 1|5 los 1100 metros.

No corre.

Santa. — Fué tercera de Jacobita, segunda Parisienne, en 54" 4|5 los 900 metros y luego ganó siendo segunda Copeta, tercera [illegible] en 1'1" 1|5 los 1000 metros.

Trabajó bien con Ardouin.

SEXTA CARRERA

Distancia 2000 metros

Crocus. — Ganó con 57 kilos, siendo segundo Charol 52, tercero Doubler 50, en 1'37" los 1600 metros y luego ganó con 57, siendo segundo Doubles 51, tercero Very Dry 56, en 1'51" los 1800 metros.

A. Navarro lo pasó en 1000 metros suave, marcando 1'4". Tiene la carrera a su disposición.

Fiero. — Con 43 kilos fué tercero de Rasante 49, siendo segundo Guillermín 54, en 2'4" 1|5 los 2000 metros y luego con 51, fué no placé de Grey Fox, 49, en 2'18" 2|5 los 2200 metros.

Con R. A. Carabajal lo ensaió en 700 metros marcando 42" 3|5.

Partiquino. — Fué cuarto con 57 kilos de Very Dry 57, Cabool 57 y Amnecia 57, en 1'50" 4|5 los 1800 metros y luego fué cuarto con 52 de Grey Fox 48, Herrial 48 y Montaña 45, en 2'4" 3|5 los 2000 metros.

No corre.

Mayor López — Fué cuarto con 54 kilos de Crocus 57, Doubler 51 y Very Dry 56 en 1'51" los 1800 metros y luego con 40 fué cuarto de Cacique 52, Guillermín 57 y Fachinero 57 en 1'49" 4|5 la misma distancia.

Anda regular.

Montana — Con 44 kilos fué no placé de Miss Tonta 51 en 1'49" 4|5 los 1800 metros y luego con 42 fué no placé de Petit Gosse 50 en 1'49" un medio la misma distancia.

Es enemigo.

Herrial — Con 54 kilos fué cuarto de Amnecia 57, segundo Charol 54, tercero Encomio 57 en 1'50" 3|5 los 1800 metros y luego con 54 fué no placé de Briand 57 en 1'38" 3|5 los 1600 metros.

J. Bastías lo ensayó en 700 metros marcando 41". Puede andar bien.

Gambia — No placé con 56 kilos de Sombría 56 en 1'39" los 1600 metros y luego con 43 fué no placé de Isleño 41 en 2'37" 3|5 los 2500 metros.

Es difícil.

Royal Bird — Debutó siendo no placé de Joffre en 1'39" los 1600 metros y luego con 54 kilos fué no placé de Bollito 57 en 1'39" 1|5 la misma distancia.

No corre.

Bólido — Con 49 kilos fué no placé de Aneiros 51 en 1'25" 3|5 los 1400 metros y luego con 55 fué no placé de Aviador II 56 en 1'13" 3|5 los 1200 metros.

M. Acosta lo ensayó a la par de Changüí marcando 41" 2|5. Es difícil.

SEPTIMA CARRERA

Distancia 1600 metros

Sin Rumbo — Ganó con 59 kilos, siendo segundo Vicente López 59, tercero Fiero 44 en 2'17" 1|5 los 2200 metros y luego con 59 fué tercero en el clásico Palermo ganado por Florilegio 59 siendo segundo Remanso 53 en 1'37" los 1600 metros.

Con Torterolo marcó 41" 1|5. Puede ganar.

Arenales — Con 56 kilos fué no placé de Max Linder 51 en 1'36" 4|5 los 1600 metros y luego con 55 fué tercero de Bis 48 siendo segunda Diákova 40 en 1'38" la misma distancia.

G. Ardouin lo ensayó en 700 metros marcando 49". Es algo difícil.

Max Linder — Fué tercero con 53 kilos de Guillermín 52 siendo segundo Hurgón 48 en 1'36" 2|5 los 1600 metros y luego con 55 fué tercero de Hurgón 49, segundo Bis 53 en 1'37" un quinto la misma distancia.

Con P. Cichetti marcó 42" 1|5. Puede ganar.

Hurgón — Ganó con 49 kilos siendo segundo Bis 53, tercero Max Linder 55 en 1'37" 1|5 los 1600 metros y luego con 51 fué segundo de Guillermín 55 en 1'38" 3|5 la misma distancia.

Es gran candidato.

Morocho — No placé con 55 kilos de Casero 54 en 1'38" 2|5 los 1600 metros y luego fué segundo con 51 de Arimán 52 en 1'38" la misma distancia.

A la par de Brisk Up trabajó bien. Es carrera difícil.

Cristalino — Fué no placé con 51 kilos de Cavador 50 en 1'37" 3|5 los 1600 metros y luego con 70 fué segundo de Cenit 73 en 2'52" 3|5 los 2500 metros.

Anda regular.

Campeador II — Fué segundo y último con 54 kilos en el clásico Francisco B. Bosch ganado por Saint Emilión 63 en 1'24" 2|5 los 1400 metros y luego en la misma reunión con 44 fué cuarto de Guillermín 52, Hurgón 48 y Max Linder 53 en 1'36" dos quintos los 1600 metros.

Con O. González trabajó en 41". Puede ganar.

Jubel — Con 52 kilos fué segunda de Miss Tonta 51 en 1'49" 4|5 los 1800 metros y luego ganó con 44 siendo segunda Protea 45, tercera Mamita II 59 en 1'25" los 1400 metros.

Anda mucho.

Sable — Fué tercero con 51 kilos de Guillermín 55 siendo segunda Diakova 47 en 1'37" 1|5 los 1600 metros y luego con 46 fué tercero de Guillermín 55, segundo Hurgón 51 en 1'38" 3|5 la misma distancia.

Es enemigo.

Retamo — Con 51 kilos fué segundo de Aneiros 51 en 1'25" 3|5 los 1400 metros y luego con 57 fué tercero en puesta con Fortune 55 de Petit Gosse 57, segundo Encomio 55 en 1'37" 4|5 los 1600 metros.

Anda bien.

Irmao — Fué tercero con 45 kilos de Cavador 50, segundo Le Temps 46 en 1'37" 3|5 los 1600 metros y luego con 57 fué no placé de Campeador II 57 en 1'26" 2|5 los 1400 metros.

Es difícil.

Leña Seca — Fué cuarta con 57 kilos de Irrisión 57, Gyp 57 y Lady Ada 57 en 1'39" los 1600 metros y luego ganó con 53 siendo segunda Fourire 54, tercera La Imperio 53 en 1'40" la misma distancia.

No corre.

OCTAVA CARRERA

Distancia 2200 metros

Bardo — Ganó con 49 kilos siendo segundo Grey Fox 44, tercero Tirsis 41 en 2'3" 1|2 los 2000 metros y luego ganó con 56, segundo Viva la Fatria 40, tercero Jean Valjean 54 en 1'49" 3|5 los 1800 metros.

No corre.

Ronde du Soir — Con 50 kilos fué no placé de Etrusco 46 en 2'19" 1|5 los 2200 metros y luego con 49 fué no placé de Jubel 52 en 1'39" los 1600 metros.

T. N. Fernández la pasó en800 metros marcando 48" 1|2.

Mirabeau II. — No placé con 52 kilos de Diákova 41 en 1'37" los 1600 metros y luego con 51 fué tercero y último de Cacique 50 siendo segunda Marline 43 en 1'39" la misma distancia.

Anda bien. Con Grassi trabajó en 800 metros.

Humbertito — Ganó con 58 kilos siendo segundo Callejas 58, tercera Our Queen 51 en 2'20" los 2200 metros y luego ganó con 44, segundo Siete y Medio 54, tercera Curiosity 52 en 2'37" los 2500 metros.

P. Cichetti lo trabajó apareado a Fortunata marcando 48" 1|5. Tiene buena carrera.

Amnecia — Fué segundo con 51 kilos de Grey Fox 49 en 2'18" 2|5 los 2200 metros y luego ganó con 57 siendo segundo Charol 54, tercero Encomio 57 en 1'50" 3|5 los 1800 metros.

Torterolo lo trabajó a la par de Pictorial marcando 59" 3|5. Anda mucho y puedo ganar.

Marline — No placé con 51 kilos de Brisk Up 50 en 1'25" los 1400 metros y luego con 40 fué tercera de Cavador 53 siendo segundo Lampo 53 en 2'19" los 2200 metros.

Es difícil.

Rucachoroi — Ganó con 68 kilos siendo segundo Lassallo 76, tercero Chispazo II 73 en 2'52" 2|5 los 2500 metros y luego con 66 fué cuarto y último de Dichoso 77, Augusta 66 y Tolmino 71 en 2'51" la misma distancia.

Con el peón trabajó en 1000 metros.

FULL HAND

La milla en 1'41"

El regular pupilo del stud Federal pronto volverá por su perdido prestigio en alguno de esos handicaps donde actúa de ordinario y donde se encuentra con animales de sus fuerzas más o menos.

Carmelo Fernández le dió corrida en una milla que cubrió en 1'41" el hijo de Old Man con acción seductora.

TRESILLO

Corrida en 2000 metros

Todavía se espera que el hijo de Saint Wolf se haga presente en algunas de esas pruebas en que interviene con elementos de su misma categoría, que no es la de los cracks precisamente.

Wals fué su piloto en la corrida que se le dió esta mañana en 2000 metros.

TIRSIS

Corrida en 1800 metros

Continúa Tirsis en magníficas condiciones y muy en breve lo demostrará en público para hacer ver que no ha sentido el esfuerzo que hizo cuando el célebre doblete que no pudo producirse.

A Tirsis le dió corrida Bastías en 1800 metros, conduciéndose en buena forma.

CARICATO

No intervendrá en la prueba de potrillos perdedores de mañana porque las lesiones que sufrió en la rodada del domingo tienen más importancia de lo que se supuso al principio.

El hijo de Craganour no podrá hacer su rentrée hasta principios de junio, más o menos.

FINANCISTA

Corrida en 1600 metros

Hasta la fecha anota en su haber por toda hazaña una victoria que tuvo que dividir con Sin Ruido, forzosamente, puesto que cruzaron el disco en una línea, pero está listo para lograr el segundo.

Hoy pasó la milla en buen estilo.

LOS GORROS

Corrida en 2500 metros

Al hijo de Val d'Or lo sometió esta mañana el jockey Torterolo a una corrida en la distancia citada en forma satisfactoria.

Los Gorros viene fracasando en carrera, sin que se pueda dar con la causa, porque en los trabajos y corridas que se le dan en privado se desempeña en forma completamente distinta.

DEL ENTRAINEUR JAEN

De los pensionistas al cuidado de Antonio Jaén vimos hoy ejercitar a:

Bardo — Que no cumplirá mañana su compromiso, reservándose para el domingo próximo; fué ejercitado en 1000 metros por Arcuri. Sigue perfectamente.

L'Emigré — No será presentado el domingo el hijo de Hermitaño, que con el mismo profesional cubrió en 1' 1|5 los 1000 metros.

Ramalcro — Pronto hará su rentrée este hijo de Saint Wolf, que adelanta en sus trabajos lo suficiente para ser presentado.

Con el peón pasó 800 metros.

Le Temps — Está muy lindo y reaparecerá en breve el hijo de Old Man que con Acosta cubrió 700 metros en 42" 1|2, con acción seductora.

Omega — Posiblemente hará su debut el domingo esta hija de Your Majesty que fué sometida por Arcuri a un ensayo suave sobre la partida de práctica.

Art Nouveau — El regular hijo de Saint Wolf recorrió en 41" 2|5 los 700 metros con la monta de Máximo Acosta. Siempre ligero.

Fuego y Sangre — Volverá a correr el domingo el hijo de Fulmen que en sus trabajos anda regular.

Con Arcuri fué ejercitado en 1000 metros en 1' 3|5, finalizando bien.

SACA CHISPAS-BENZ

Separadamente fueron ejercitados en partidas por el jockey Lema estos dos cracks de Maroñas, que no tardarán en hacer su rentrée inmejorablemente preparados.

Saca Chispas fué trabajado suave en 700 metros y el hijo de Pillo pasó 1000 metros, en 1'1" 2|5 con linda acción final.

EL STUD INDECIS

En víspera de un buen día

La caballeriza del señor Unzué estará mañana inmejorablemente representada. Figuran anotados cinco de sus pupilos, de los cuales se nos informa que únicamente La Infanta, Colillero y Sin Rumbo correrán. Irrisión será reservada para el próximo domingo y La Picana quedará para una oportunidad más favorable.

La Infanta por Val d'Or y Reine des Prés y Colillero por Val d'Or y La Polla, son dos productos cuyas ligerezas permiten creer que su figuración en sus respectivos compromisos ha de ser discreta y que su victoria muy probable.

Sin Rumbo que reaparece después de su viaje a Montevideo, lo hace en condiciones de producir una honorable carrera. Piloteado por Torterolo hoy hizo un ensayo de 700 metros empleando 41" 1|5. Está en una prueba difícil, pero de la que puede salir airoso.

COLIPULL

35" 2|5 en 600 metros

El hijo de Campanilla sigue cumpliendo sus ejercicios con regularidad, como para que cuando sea presentado inicie su campaña con una victoria, confirmando en un todo las esperanzas que sobre su porvenir se tienen en la caballeriza.

Con Torterolo, cubrió la partida con la misma acción de los cracks.

LOS DEL CLASICO AMERICA

Sus ejercicios

Como es el primer clásico en que intervendrá el crack, la carrera del domingo ha de tener excepcional importancia, aunque se descuenta anticipadamente la victoria del notable pupilo del stud Alvear.

Los ejercicios de los anotados en el citado clásico esta mañana son los siguientes:

Botafogo — Decir que su estado es inmejorable, es repetir lo de todos los días; afirmar que continuará invicto, es otra cosa que por sabido debe callarse; luego del crack lo único que debe interesar por el momento es que está listo y esperando el encuentro con la tranquilidad y mansedumbre habituales.

Con Bastías recorrió 1000 metros en 59" 3|5 con la acción elástica de siempre, luego con eso basta.

Saint Emilión — El hijo de Cyllene y Albilla ya conoce al enemigo con quien va a tener que luchar el domingo y por eso mismo cuando se tropieza con él no demuestra las grandes ligerezas de que está dotado ni sus excepcionales condiciones que guarda prudentemente para cuando se encuentra con Campeador II u otros cracks por el estilo del pensionista del stud Juan José.

A Saint Emilión lo ejercitó Daniel Cardoso en una partida al freno. Su estado es completamente satisfactorio.

Remanso — Al hijo de The Whirpool se le viene preparando con todo el esmero posible para que tome parte en el clásico América en contra del coloso de nuestras pistas y como para ese esfuerzo Remanso necesita de todas las energías de que dispone, justo es que se le lleve con moderación en las partidas a que se somete.

Domingo Torterolo lo ejercitó hoy en 700 metros marcando Remanso en la distancia 41" 1|5 y finalizando bien.

Florilegio — El regular hijo de Saint Wolf luce un gran estado de preparación y se dispone también a probar fortuna, teniendo en cuenta que es la primera vez que se encuentra con Botafogo.

A Florilegio lo trabajó en 700 metros el jockey Navarro, con una acción seductora, en 41" 4|5.

A LOS EMPLEADOS

La reunión de mañana es la que lleva el número 34 de las disputadas en la actual temporada y la primera carrera se largará a la 1 de la tarde.

Corresponde al cuarto turno de días hábiles siendo obligatoria la entrada a los pabellones una hora antes de la citada para los empleados del sport.

TABLE

36" 2|5 en 600 metros

Entre las ya conocidas, es esta hija de Sainta Wolf la candidata obligada de la carrera de potrancas perdedoras.

Table que al hacer su debut fué tercera de Santa, ha de mejorar notablemente esa carrera. En el apronte que ha hecho hoy piloteada por Manuel Lema, nos dejó inmejorablemente impresionados, empleando en recorrer la distancia 36" 2|5. Su única enemiga es la debutante La Infanta.

DOMINGUERO

El hijo de Simbad va a disputar mañana una carrera difícil y es por eso que le tenemos muy en cuenta en esta ocasión.

Dominguero piloteado por Oscar González, cubrió hoy 700 metros en muy buen estilo.

AMNECIA

59" 2|5 en 1000 metros

Junto con Humbertito, es el hijo de Amsterdam el mejor candidato del handicap final.

Amnecia piloteado por Torterolo hizo hoy 1000 metros apareado a Pictorial, llamándonos la atención la forma cómo se desempeñó, pues marcó 59" 2|5.

Torterolo será el encargado de correrlo siempre que no tome parte Englander en la reunión de mañana.

HURGON

Tiene el hijo de Saint Wolf un compromiso sumamente favorable en el handicap de la milla.

Con 51 kilos, con todo que lleva serios contrarios en Sin Rumbo, Campeador II y Jubel, creemos que ha de imponerse de acuerdo con las recientes performances producidas.

En el apronte que hizo hoy el pupilo del stud Hermit se desempeñó bien.

CROCUS

1'4" en 1000 metros

A pesar de los kilos que dispensa, es el hijo de Craganour el candidato obligado en los 2000 metros del premio Espartal.

Herrial y Montana son los contrarios por lo liviano que van, pero no creemos mayormente en su chance.

Crocus piloteado por Navarro, hizo hoy un apronte de 1000 metros en 1'4", pero sin ser exigido en parte alguna.

OLD KING

34" 3|5 en 600 metros

Ausente Jerjes I y posiblemente Clamor, nos vuelve a seducir en la carrera de mañana Old King, quien al abandonar la categoría de perdedor fué nuestro favorito.

El hijo de Your Majesty es sumamente veloz y esa ventaja debe resultarle provechosa en una prueba de 1100 metros.

Piloteado por Rivero, hizo el potrillo de Valentín Fernández un ensayo de 600 metros con muy buen resultado, tanto que lo consideramos superios a Santa y Chimbo, sus principales adversarios. El tiempo empleado quo fué de 34" 3|5 es muy bueno.

PINKLETS
Para la bilis para
-- el estreñimiento --
EN LAS FARMACIAS
The Dr. Williams Medicine Co.
Casilla de Correo 1399
BUENOS AIRES

HUMBERTITO

48" 3|5 en 800 metros

Después de obtener dos victorias ne buen estilo, reaparece el hijo de Galloway dispuesto a seguir la serie en el handicap final le mañana donde no lleva más enemigo que Amnecia. El pensionista del stud Lowland Boy ha ganado mucho con el reposo que ha tenido y venderá cara la derrota en esta oportunidad.

Fué ejercitado esta mañana por el jockey Pedro Cichetti en 800 metros apareada a Fortunata marcando 48" un quinto.

SIN RUMBO

41" 1|5 en 700 metros

En los clásicos de Maroñas no tuvo figuración alguna, pero esto no deben tenerlo en cuenta los aficionados porque el hijo de Val d'Or hace su rentrée en la distancia que más conviene a sus medios y en inmejorables condiciones de preparación.

Como el pensionista del Indécis no lleva mayores enemigos, debe agregar a su haber una nueva victoria. Piloteado por Torterolo, Sin Rumbo hizo hoy 700 metros en 41" 1|5.

NAMUR-CUSTODIA

El hijo de Duc d'Albe que figura inscripto en el premio Remate de mañana, es de los más indicados a caer bajo el martillo según la forma que tiene de desempeñarse en sus trabajos y los tiempos que marca en ellos.

Namur con Saavedra y a la par de Custodia, fué ejercitado en 700 metros conduciéndose muy bien.

La potranca tiene la carrera de perdedoras del domingo a su disposición.

VIVES

34" 3|5 en 600 metros

Es el candidato de la tercera prueba del programa este hijo de Volador y Conquista que en todas sus presentaciones viene figurando honorablemente y que debe al fin quebrar la mala suerte que lo viene persiguiendo.

A Vives lo trabajó Lema en la distancia de la partida reglamentaria marcando 34" 3|5 donde se condujo como para derrotar a los enemigos que se le presenten mañana en el premio Coronel Dubra.

WILDA

Es la pupila del stud Icnache de las más indicadas en el premio Remate de mañana con todo que recientemente ha estado corriendo con muy poca figuración. Esta vez Wilda alternará en una compañía tan modesta que nada difícil sería que resultara la vencedora, siendo que sus principales enemigas son Leña Seca o Ibáñez.

IBASEZ

41" en 700 metros

Con un buen dividendo puede citarse en la prueba inicial del programa a Ibáñez quien con 48 kilos es-

MONTAS Y COMPETIDORES

Primera carrera — 1600 metros

A la 1 p. m.

1	Joffré	3|58	A. Acevedo
2	Leña Seca	3|56	S. U. Morales
3	Wilda	3|54	F. Arcuri
4	Magistral	3|54	G. Ardouin
5	Ibijo	3|52	C. Capra
6	Ivan Way	3|52	No corre
7	Bocina	3|51	E. Saavedra
8	Sodeska	3|50	M. Acosta
9	Namur	3|50	J. Bastías
10	Rusita	3|49	D. Garay
11	Lucania	3|48	X. X.
12	Chistosa	3|48	T. N. Fer'dez.
13	R. Maid	3|48	J. Fernández
14	Ibáñez	3|48	M. Al'randa.
15	Valeriano	3|48	R. Rodríguez
16	Kette	3|46	J. Dolan
17	Suzón II	3|46	No corre

Segunda carrera—1000 metros

A la 1.30 p. m.

1	La Infanta	3|56	D. Torterolo
2	Gingín	2|56	A. Navarro
3	La Raisa	2|56	O. González
4	Ligera II	2|56	X. X.
5	Table	2|56	M. Lema
6	Jumana	2|56	P. Cichetti
7	Diosma	2|56	S. Blanco
8	Moscovita II	2|56	M. Acosta
9	Saison	2|56	T. N. Fer'dez.
10	Fluto	2|56	C. Fenucci
11	Madreselva II	2|56	X. X.
11	Mi Lita	2|56	R. Carabajal
12	Pasaplata	2|56	No corre
13	Pilar	2|56	J. Bastías

Tercera carrera — 1000 metros

A las 2 p. m.

1	Vives	2|56	M. Lema
2	Colillero	2|56	D. Torterolo
3	Caricato	2|56	No corre
4	Xingú	2|56	R. Perreta
5	M. Bachelor	2|56	A. Navarro
6	Mirabien	2|56	X. X.
7	El Talar	2|56	T. N. Fer'dez.
8	Sevillano	2|56	C. Fernández
9	Bombón II	2|56	O. González
10	Paterío	2|56	X. X.
11	Baradero	2|56	C. Fenucci
12	Peñón	2|56	No corre

Cuarta carrera — 1400 metros

A las 2.30 p. m.

1	Río IV	3|56	G. di Palma
2	Brisk Up	3|55	F. Arcuri
3	Aneiros	3|53	R. Carabajal
4	Irmao	3|52	Dudoso
5	Mirasol	3|52	P. Cichetti
6	Dominguero	3|51	O. González
7	Daisy White	3|50	A. Grassi
8	Júbilo II	3|48	M. Al'randa.
9	Irrisión	3|48	No corre
10	Hydre	3|48	No corre
11	S. y Cinco	3|48	S. U. Morales
12	Rodaballo	3|47	M. Lema
13	Bernadotte	3|47	No corre
14	Crillón	3|44	J. Fernández
15	Alegrón	3|43	X. X.
16	Falucho	3|43	X. X.
17	Kumeche	3|43	J. Dolan

Quinta carrera — 1100 metros

A las 3 p. m.

1	J. C. Gómez	2|56	C. Capra
2	Elixir	2|56	M. Al'randa.
3	Jerjes I	2|56	No corre
4	Chachil	2|56	X. X.
5	Clamor	2|56	No corre
6	Old King	2|56	R. Rivero
7	Chimbo	2|56	S. Blanco
8	La Picana	2|54	No corre
9	Santa	2|54	G. Ardouin

Sexta carrera — 2000 metros

A las 3.30 p. m.

1	Crocus	3|57	A. Navarro
2	Fiero	3|50	R. Carabajal
3	Partiquino	3|48	No corre
4	M. López	3|46	E. Peñaloza
5	Montana	3|45	A. Grassi
6	Herrial	3|45	J. Dolan
7	Gambia	3|43	J. Fernández
8	R. Bird	3|43	No corre
9	Bólido	3|40	M. Acosta

Séptima carrera—1600 metros

A las 4 p. m.

1	S. Rumbo	4|59	D. Torterolo
2	Arenales	4|55	F. Arcuri
3	Max Linder	5|54	P. Cichetti
4	Hurgón	4|51	M. Acosta
5	Morocho	5|50	X. X.
6	Cristalino	4|49	R. Carabajal
7	Campeador II	3|47	O. Gonzáles
8	Jubel	4|47	E. Peñaloza
9	Sable	4|46	J. Fernández
10	Retamo	3|43	R. Liceri
11	Irmao	3|40	M. Al'randa.
12	L. Seca	3|40	No corre

Octava carrera—2200 metros

A las 4.30 p. m.

1	Bardo	4|58	No corre
2	Ronde du Soir	6|53	T. N. Far'dez
3	Mirabeau II	4|52	A. Grassi
4	Humbertito	4|51	P. Cichetti
5	Amnecia	3|50	D. Torterolo
6	Marline	3|47	J. Fernández
7	Rucachoroi	3|42	R. Liceri

...OSTICOS DE LA PRENSA PARA LA REUNION DE MAÑANA EN PALERMO

1ª carrera	2.ª carrera	3.ª carrera	4.ª carrera	5.ª carrera	6.ª carrera	7.ª carrera	8.ª carrera	Gan.	Pla.	N|c.	ABRIL Gan.	Pla.	N|c
Wilda	La Infanta	Colillero	Mirasol	Old King	Crocus	Sin Rumbo	Amnecia	96	49	26	20	9	4
Wilda	La Infanta	Colillero	Mirasol	Old King	Crocus	Sin Rumbo	Humbertito	92	48	20	16	7	6
Bocina	La Infanta	Colillero	Mirasol	Chimbo	Crocus	Sin Rumbo	Amnecia	91	59	25	14	9	2
Wilda	Table	Vives	Mirasol	Santa	Crocus	Sin Rumbo	Amnecia	91	49	19	13	9	3
Wilda	La Infanta	Vives	Mirasol	Old King	Crocus	Max Linder	Amnecia	89	42	22	18	6	5
Wilda	La Infanta	Colillero	Brisk Up	Old King	Crocus	Campeador I	Amnecia	87	47	19	15	8	3
...ña Seca	Madreselva	Colillero	Brisk Up	Old King	Crocus	Campeador I	Amnecia	87	37	40	15	7	7
...cina	Table	Vives	Mirasol	J. C. Gómez	Crocus	Sin Rumbo	Amnecia	85	47	23	13	8	4
...ilda	La Raisa	Vives	Dominguero	J. C. Gómez	Crocus	Campeador I	Humbertito	83	40	35	18	6	6
...mur	La Infanta	Vives	Mirasol	J. C. Gómez	Crocus	Sin Rumbo	Humbertito	77	37	30	16	4	6
...da	La Infanta	Colillero	Mirasol	J. C. Gómez	Crocus	Sin Rumbo	Amnecia	77	37	21	17	10	4
...ñez	La Raisa	Vives	Mirasol	Chimbo	Crocus	Hurgón	R. du Soir	74	44	25	15	9	4
...da	La Infanta	Colillero	Mirasol	J. C. Gómez	Crocus	Sin Rumbo	Amnecia	73	47	25	13	7	8
...ñez	La Infanta	Vives	Mirasol	Chimbo	Crocus	Sin Rumbo	Humbertito	72	39	28	15	10	6
...da	La Infanta	Colillero	Mirasol	J. C. Gómez	Crocus	Sin Rumbo	Humbertito	70	38	32	14	8	3
...ez	La Infanta	Colillero	Mirasol	Chimbo	Gambia	Hurgón	R. du Soir	69	40	27	11	7	8
...Seca	La Infanta	Colillero	Brisk Up	J. C. Gómez	Crocus	Campeador I	Amnecia	66	46	24	16	10	5
[illegible]	La Infanta	Colillero	Mirasol	J. C. Gómez	Crocus	Hurgón	Amnecia	65	43	25	10	8	3
...ska	La Infanta	Colillero	Irrisión	J. C. Gómez	Crocus	Retamo	Humbertito	64	48	27	12	6	5
...ula	La Raisa	Paterio	Crillón	J. C. Gómez	Crocus	Sin Rumbo	R. du Soir	63	53	25	9	11	8
[illegible]	La Infanta	Vives	Mirasol	J. C. Gómez	Crocus	Sin Rumbo	Humbertito	60	47	26	11	7	5
[illegible]	La Raisa	Colillero	Mirasol	J. C. Gómez	Crocus	Sin Rumbo	Humbertito	59	42	26	13	6	4
...eca	La Infanta	Vives	Brisk Up	Old King	Crocus	Max Linder	Amnecia	59	26	21	16	0	5
...eca	La Infanta	Vives	Mirasol	Old King	Crocus	Max Linder	Humbertito	57	35	30	14	4	4
...ca	La Infanta	Colillero	Mirasol	J. C. Gómez	Crocus	Sin Rumbo	Humbertito	57	35	36	11	4	8
...ca	La Raisa	Vives	Mirasol	J. C. Gómez	Fiero	Jubel	Humbertito	56	40	29	8	8	7
[illegible]	Madreselva	Colillero	Mirasol	J. C. Gómez	Crocus	Sin Rumbo	Amnecia	52	39	25	12	8	3
[illegible]	Jumana	Xingu	Júbilo II	J. C. Gómez	Crocus	Sin Rumbo	R. du Soir	46	33	26	11	5	8
...amur	Gingin	Baradero	Crillón	Santa	Bólido	Irmão	Rucachoroi	40	30	34	6	4	2
Ibáñez	La Infanta	Colillero	Irrisión	Santa	Royal Bird	Retamo	Amnecia	33	27	37	5	2	9
[illegible]	La Infanta	Colillero	Mirasol	Old King	Crocus	Sin Rumbo	Amnecia	18	10	2	18	10	2

ANTIQUARY WHISKY ESPECIAL EL GRAN FAVORITO
E. M. DE SANTA COLOMA. CHACABUCO 319
GORDON'S DRY GIN

...tá en condiciones de producir una excelente performance.

Los últimos ejercicios del hijo de Aguijón han sido realmente buenos y en la compañía que le toca actuar como para hacerse las mejores ilusiones.

En el apronte de hoy piloteado por Altamiranda y apreado a Jafet, con P. J. Ramírez, macó 41".

MIRASOL

Esta carrera que va a disputar el hijo de Jardy es algo más difícil que la que ganó el domingo, pero como está en condiciones de desempeñarse aun mejor, creemos que el único enemigo de consideración será Brisk Up.

Mirasol con la monta de P. Cichetti hizo hoy 700 metros desempeñándose admirablemente.

JUBEL

Con el peso reducido que lleva puede de nuevo la hija de Polar Star estar próximo a los puestos de honor.

Jubel corre mucho y es conveniente no descuidarla.

CHIMBO

36" 1|5 en 600 metros

Tiene el hijo de Arcole una brillante oportunidad para finalizar muy próximo al favorito Old King.

Chimbo piloteado por S. Blanco hizo en Belgrano un apronte de 600 metros marcando 36" 1|5.

Al entraineur Islas le merece mucha confianza su potrillo.

GINGIN

No sabemos a ciencia cierta, si esta potranca cumplirá su compromiso mañana.

Gingin que es una hija de Your Majesty del stud Caseros, la recomendamos especialmente para el caso de que sea presentada.

DATILERO-OJAL

Partida de 1000 metros

Los dos hijos de Saint Wolf han recorrido esta mañana 1000 metros dirigidos por el peón el primero de los citados y por Máximo Acosta el segundo.

El estado actual de los dos caballos es inmejorable.

AVIADOR II-COLENSO

42" en la partida

Dirigidos por Torterolo y el aprendiz Morales, cubrieron en 42" la partida, los dos pensionistas del stud Indécis sin que se les exigiese severamente.

Tanto Aviador II como Colenso han de ser presentados en público a la mayor brevedad porque andan lo suficiente.

JAFET

700 en 41"

El ganador de los clásicos Kemmis y Santiago Luro conserva un estado completo y posiblemente reaparecerá el 9 de junio en el Eliseo Ramírez en vista de que en los que se disputarán antes de esa fecha le corresponden recargos y actuaría en condiciones desfavorables.

Hoy el hijo de Galloway pasó 700 metros en 41" con la monta de P. J. Ramírez, a la par de Ibáñez, con las ligerezas en él habituales.

Su encuentro con Fantasío lo esperan con vivo interés los aficionados de Palermo.

DEL STUD ALVEAR

De la importante caballeriza a cargo de Felipe Vizcay se ejercitaron hoy los siguientes pur sang:

Bis — El buen hijo de Cyllene fué sometido a una corrida en 2500 metros con la monta de Bastías, cubriendo en 2'41" la distancia con la hermosa acción que acostumbra. Será anotado esta noche.

Picaroto — En vista que se desempeñó bien el hermano de Picacero en la corrida que le dió Bastías en 1200 metros en 1'15", será inscripto esta noche para la reunión del jueves 2 del próximo.

Picarote ha completado su forma.

Su Majestad-Pocha — El "Botafogo" que tiene este año el stud Alvear es hembra y por lo que deja entrever en sus trabajos no hay entre las conocidas quien pueda compararse con Su Majestad entre las de su generación.

A la par de Pocha cubrió la hija de Your Majesty 700 metros en 42" un quinto con linda acción.

Don Raúl-Flor del Pago — Hicieron en 43" una partida suave de 700 metros.

El Cordobés-Cad — Fueron cotejados en una partida en 43" al freno. Están muy lindos.

S. V. P. — Recorrió en 50" los 300 metros sin mayor novedad. El tordillo anda bien en sus ejercicios.

RASANTE

El hijo de Pom anda mucho en sus trabajos y pronto hará la rentrée dispuesto a continuar la serie interrumpida.

Santiago Gómez fué el encargado de ejercitarlo en la partida de práctica.

PAULONIA

La pensionista del Atucha sigue sin novedad después de la victoria que tuvo que dividir con Cigale.

Hoy fué trabajada por Cichetti, apareada a un compañero de ecurie.

Paulonia está muy linda y hará su rentrée en una de las próximas reuniones.

CHOCARRERO

Partida en 600 metros

En breve este hijo de Your Majesty repetirá la hazaña de su compañero Old King, adjudicándose la victoria al debutar.

Chocarrero, que fué trabajado por Rivero a la par de un compañero, es un potrillo de linda estampa con ligerezas poco comunes.

CIGALE

Corrida en 1200 metros

La hija de Craganour será anotada en breve ya que pasa por un buen momento y en los productos hay que aprovechar el tiempo, porque da buen resultado.

Francisco Arcuri la sometió a una corrida en 1200 metros, a la par de The Lad, donde se condujo en buena forma.

VULCANO

Corrida en 1200 metros

A este hijo de Your Majesty y Caravana lo sometió a una corrida en 1200 metros esta mañana el jockey Ardouin, finalizando muy bien.

El pensionista del stud New Star es un potrillo dotado de extraordinarias ligerezas y que no estará mucho tiempo en la categoría de perdedores.

BRISK UP

42" 1|5 en 700 metros

Ausentes Irrisión e Hydre es el hijo de Calepino el más indicado para oponerle alguna resistencia a Mirasol, que será el favorito de la cuarta carrera de mañana.

Brisk Up fué sometido a un trabajo sobre la partida por el jockey Cichetti, a la par de Morocho, marcando 42" 1|5.

La dirección de Brisk Up en su compromiso de mañana estara a cargo del jockey Francisco Arcuri.

DAVID ENGLANDER

No se sabe aún si este profesional tomará parte en la reunión de mañana a causa del accidente que sufrió en la rodada del domingo.

Si Englander está dispuesto a correr, llevará la dirección de Amnecia, que en caso contrario será dirigida por su colega Torterolo.

LOS JOCKEYS

Domingo Torterolo—

Tendrá a su cargo mañana la dirección de La Infanta y Colillero en las carreras de productos, dos probables ganadores según nuestros informes, a Sin Rumbo que ha de ocupar uno de los puestos de preferencia en el handicap de la milla y Amnecia en la prueba final donde su único enemigo es Humbertito.

Francisco Arcuri—

Se iniciará con Wilda que en tan modesta compañía puede ganar; en la cuarta tendrá a su cargo a Brisk Up que puede poner en apuros al favorito Mirasol y en el handicap de la milla a Arenales que está corriendo mal.

Pedro Cichetti—

Que continúa en racha, piloteará a Jumana que puede correr bien, a Mirasol que tiene otro compromiso sumamente favorable, a Max Linder que siempre es enemigo y a Humbertito que será el preferido del handicap final.

Modesto Altamiranda—

Tiene a su cargo la dirección de Ibáñez que puede ser el ganador, de Júbilo II que si no le ha hecho mal la dispara de hoy de mañana puede conducirse discretamente. Elixir que vale muy poco e Irmao que es un lance.

Máximo Acosta—

No tiene en esta ocasión grandes montas. Dirigirá únicamente a Moscovita II, Bólido y Hurgón siendo este último el mejor candidato que tiene.

CABALLOS RECOMENDADOS

Primera carrera — Ibáñez que tiene una corrida de 1'39" 3|5. Leña Seca y Wilda.

Segunda carrera — La Infanta, muy veloz y si no corre, Table que corre mucho.

Tercera carrera — Colillero y Vives.

Cuarta carrera — Mirasol que correrá más que los otros días y Brisk Up.

Quinta carrera — Old King [illegible] muy ligero [illegible] bien en Belgrano [illegible]

Sexta carrera — Crocus no tiene enemigos.

Séptima carrera — Hurgón y Sin Rumbo.

Octava carrera — Humbertito que marcó 48" 1|5 y Amnecia que hoy marcó 59" 2|5 en 1000 metros.

HEMOS OIDO DECIR...

Que Leña Seca con descargo le merece a su entraineur de nuevo mucha confianza.

—Que Ibáñez de acuerdo con los ejercicios que tiene es uno de los mejores candidatos del premio Remate.

—Que Wilda puede estar lo mismo en los puestos de preferencia.

—Que en las potrancas, La Infanta es muy ligera y puede ser la ganadora.

—Que una enemiga de gran consideración aun en contra de la hija de Val d'Or es Table.

—Que Gingin, una debutante por Your Majesty, cuenta con ejercicios muy buenos.

—Que en los potrillos perdedores se asegura que Caballero será el ganador.

—Que el dobiete de los productos del Indécis se da casi como infalible.

—Que Vives tendrá que conformarse una vez más con el segundo puesto.

—Que Xingu puede correr bien.

—Que Mirasol tiene otra prueba favorable.

—Que el hijo de Jardy ha de mejorar notablemente la carrera de su rentrée.

—Que Brisk Up puede estar muy cerca del ganador.

—Que con Dominguero piensan tirarse un lance.

—Que Old King marcó hoy un buen apronte y a su ecurie le merece mucha confianza.

—Que Chimbo ha sido preparado como para no fallar.

—Que Crocus volverá a imponerse de nuevo de una hebra.

—Que con Herrial piensan tirarse el golpe.

—Que Sin Rumbo reaparece en condiciones de poder ganar.

—Que Hurgón a ocho kilos del hijo de Val d'Or es gran candidato.

—Que Jubel puede ser de nuevo un buen dividendo.

—Que en el handicap final el ganador debe buscarse entre Humbertito y Amnecia.

Que Amnecia aprontó hoy magistralmente.

FORTUNE

47" 4|5 en 800 metros

Esta hija de Jardy cumple en sus ejercicios con la regularidad que esperan en su caballeriza y luego en carrera hace lo posible por defender a sus partidarios.

Fortune cubrió en 47" 4|5 los 800 metros con las ligerezas de costumbre.

A. B. C.-COMO

600 en 36" 1|2

La ganadora del clásico Casares fué sometida hoy a un cotejo con la veloz hija de Lord Melton, del cual salió bien parada la reputación de la potranca que es ligera como pocas.

A. B. C. con Torteolo, y Como con el peón, pasaron en 36" 1|2 una partida de 600 metros.

PETIT GOSSE-COLIBRI

40" 1|2 en la partida

Los dos defensores de la Petite Ecurie están en plena forma y lo demuestra la forma en que pasaron esta mañana 700 metros en 40" 1|2 que es un tiempo aceptable.

Eran dirigidos por el aprendiz Grassi y el jockey Saavedra, respectivamente.

FORTIN UNO

Este hijo de Orange que hoy ha sido sometido a una corrida, se ha conducido muy bien.

BOCINA

Recordamos a los interesados... que esta modesta defensora de la Petite Ecurie, anotada en el premio Remate, tiene una corrida de 1'39" dos quintos en la pista del medio.

JAVINA

Esta hija de Galloway que en forma tan holgada abandonara la categoría de perdedora, está anotada para el domingo.

Javina piloteada por O. González hizo hoy un ensayo de 600 metros en magistral estilo.

Su encuentro con Muy Linda permite ser muy interesante.

CHIMBO

36" en 600 metros

Recomendamos especialmente para mañana a este hijo de Arcole, a quien señalamos como el más serio enemigo de Old King.

Chimbo en la pista de Belgrano hizo hoy un ensayo de 600 metros piloteado por S. Blanco finalizando el ejercicio con muy buena acción.

EL CLASICO DEL DOMINGO

PREMIO AMERICA—1600 METROS
Sus ganadores

1892 Esperanza, por Chivalrous y Category, del señor J. B. Zubiaurre.
1893 Vendetta, por Beaudesert y Misha, del stud Camors.
Stone Cros, por Peter y Ambulance, del stud Carupá.
1894 Limethorpe, por Quicklime y Lady Danthorpe, de la ecurie Sans Peur.
1895 Primera, por Noé y Condesa. [illegible]
1896 [illegible] de la ecurie [illegible]
1897 Pitanga, por Gloriation y Criptomería, de la ecurie Montevideo.
1898 Pilcomayo, por Gay Hermit y Guadiana, del stud Capitán Bostón.
1899 Filou, por El Amigo y Fatma, de la ecurie Argentina.
1900 Alarife, por Avril e Intervention, del stud El Derby.
1901 Offembach, por Offenheit y Glenshee, del stud Ituzaingó.
1902 Chinois, por Neápolis y Welcome, del stud Don Gonzalo.
1903 Espuma, por Wagram y Favorita, de la Petite Ecurie.
1904 Alcázar, por Acherón y Thebis, del stud Lambaré.
1905 Magnética, por Amianto y Eléctrica, del señor B. Villanueva.
1906 Pelayo, por Neápolis y Pitanga, de la ecurie Lagrange.
1907 Olinda, por Orbit y Ondina, del stud Henry Hawkins.
1908 Delarey, por Orange y Disoluta, de la Petite Ecurie.
1909 Melgarejo, por Amianto y Mimí, del stud El Jockey.
1910 César Borgia, por Neápolis y Capuchina, del stud Costa Rica.
1911 Aphrodite, por Jardy y C'Zarina, del stud E. Hileret.
1912 Spark, por Sargento y S. Sound, de la ecurie Caseros.
1913 Irigoyen, por Jardy y Encina, de la ecurie Los Cardos.
1914 Irigoyen, por Jardy y Encina, de la ecurie Los Cardos.
1915 La Ñatita, por Old Man y Pomona, del stud Los Rosales.
1916 Canora, por Old Man y Campanilla, del stud Los Rosales.
1917 Last Reason, por D. Jubilée y La Zíngara, del stud Iceache.

CALENDARIO HIPICO

Mes de abril

24—Apertura de cartas para la reunión del jueves 2 de mayo.
25—Reunión hípica.
27—Declaración de forfait en todas las pruebas de la reunión del jueves 2 de mayo.
Ratificación de los clásicos La Madrid y Otoño.
Apertura de cartas para las reuniones del domingo 5 y jueves 9 de mayo.
28—Premio América.
30—Declaración de forfait en las carreras ordinarias del domingo 5 y jueves 9 de mayo.

ESTADO DEL TIEMPO

Sinopsis del tiempo a las 8 a. m.:

Cayeron lluvias ligeras amoderadas en el norte de Buenos Aires, Entre Ríos, Corrientes, Formosa, Santa Fe, el centro y norte de Córdoba y en las provincias del noroeste y hubo heladas en el oeste de Buenos Aires. El tiempo continúa nublado en las provincias del norte; en Buenos Aires y el sud está bueno y fresco.

Prevalecen vientos suaves del rumbo sud en el este y norte y suaves y variables en las demás partes.

Siguen temperaturas bajas en todas las regiones, siendo temperaturas mínimas de cero grados registrados en el centro de Buenos Aires y Pampa Central.

La presión atmosférica permanece alta en las regiones del este y norte; en el oeste y sud está bajando otra vez.

Probabilidades del estado del tiempo hasta las 8 p. m. de mamana:

En general: Buen tiempo, con temperatura en leve descenso.

Provincia de Buenos Aires y P. Central: Bueno; temperatura en leve ascenso.

Santa Fe, Entre Ríos y Corrientes; Bueno; temperatura en leve ascenso el jueves.

Santiago y N. de Córdoba: Bueno; temperatura en leve ascenso.

Mendoza, San Luis y S. de Córdoba: Idem, idem.

Catamarca, La Rioja y San Juan: Idem, idem.

Jujuy, Salta y Tucumán: Bueno; temperatura en leve ascenso el jueves.

Río Negro, Neuquén y Chubut: Bueno; temperatura en ascenso.

Pronóstico para la semana que termina el día 1.o de mayo, para la capital federal y la región del Río de la Plata: Temperatura en leve ascenso hasta el día 30 y después en descenso, con posibles lluvias en el día 30 a 1.o.

Capital federal: Once 1 mm.

Buenos Aires: Boulogne 1, Campana 2, C. de Areco 4, Cor. Brandsen 6, Cuarteles Carabelas 4, Esquina Negra 6, Giles 3, Lima 4, Marcos Paz 6, Merlo 2, Moreno 1, Paraná Miní 1, Pazos Kanki 1, Pilar 1, Portela 5, Ramallo 6, Salto 6, San Nicolás 2, Villa Lía 4, Villa Rosa 2, Zárate 2.

Santa Fe: Alvarez 4, Arequito 3, Bogado 3, Cañada Rica 3, Cañada Rosquín 2, Casilda 15, Castellanos 3, Centeno 3, Colonia Florencia 5, Coronel Fraga 4, Domínguez 4, Esperanza 1, Esmeralda 9, Fuentes 7, Gálvez 9, G. Gelly 1, Irigoyen 4, Landetá 4, La Carolina 3, Larguía 2, La Salada 4, La Vanguardia 4, Marini 4, Molina 4, Rafaela 3, Rosario 3, Sastre 4, San Ricardo 2, Santa Fe 4, Totoras 2, Uranga 3, Vila 3, Villa Amelia 4.

Entre Ríos: Aranguren 4, Alcaraz 4, Basabilbaso 6, Brasilera 7, Britos 3, Camps 7, Centenario 1, Col. Celina 1, Crespo 6, Curtiembre 1, Colón 3, Diamante 6, Don Cristóbal 11, El Rotiro 6, El Pilar 11, Gilbert 8, González 6, Gualeguay 6, Gualeguaychú 4, Hernández 8, Irazusta 5, La Paz 1, Larroque 3, Libaros 2, Mansilla 3, Nogoyá 4, Paracao 2, Paraná 3, Pueblo Brugo 2, Pueblo Racedo 1, Racedo 6, Ramírez 11, Rosario Tala 5, San Benito 2, Seguí 3, Sola 11, Tabossi 3, Urdinarrain 3, Urquiza 1, Uruguay 3, Valle María 6, 20 de Setiembre 8, Villa Urquiza 2, Victoria 9.

Corrientes: Concepción 5, Corrientes 10, Libres 1.

Formosa: Kilómetro 109 7, id 139 3, id 182 4, id 234 5, id 253 20.

LICITACIONES

Ministerio de Obras Públicas
DE LA NACION
DIRECCION GENERAL DE PUENTES Y CAMINOS

Llámase a licitación pública para el día 7 de mayo del corriente año, a las 2 de la tarde, para la construcción del puente levadizo sobre el canal oeste (Ensenada).

Datos y pliego de condiciones en la Dirección General de Puentes y Caminos. Reconquista 575.

Buenos Aires, abril 6 de 1918.
6|837 v. mayo 7

Ministerio de Obras Públicas de la Nación
DIRECCION GENERAL DE PUENTES Y CAMINOS

Llámase a licitación pública para el día 14 de mayo próximo, a las 3 p. m., para la construcción de una balsa con destino al riacho Baradero, frente a San Pedro (Buenos Aires).

Datos y pliegos de condiciones en la Dirección General de Puentes y Caminos. Reconquista 575.

Buenos Aires, abril 15 de 1918.
6|968-v. mayo 14.

Penitenciaría Nacional

Llámase a licitación pública por el término de treinta (30) días a contar desde la fecha, para la provisión de harinas, leña, sal, azafrán, etcétera, a la Penitenciaría nacional, durante los últimos seis meses del corriente año.

Las propuestas serán abiertas en la dirección de la Penitenciaría nacional el día 29 de abril próximo, a las 3 p. m., y deberán presentarse para que sean tomadas en consideración, en un todo de acuerdo con las planillas y pliegos de condiciones que se encuentran en la secretaría del citado establecimiento a disposición de los interesados, todos los días hábiles de 12 m. a 6 p. m. El detalle de los elementos a licitarse se encuentra en el "Boletín Oficial".

Buenos Aires, marzo 31 de 1918 — El secretario. 6|820-v. abril 29.

Consejo Nacional de Educación
LICITACION

Llámase a licitación pública por el término de treinta días para la provisión de los útiles y libros y papeles en blanco que necesitarán las oficinas del Consejo durante el año 1919. Las muestras de los artículos, bases de licitación y pliego de condiciones podrán consultar los interesados en la Dirección Administrativa, calle Rodríguez Peña 935, todos los días hábiles de 12 a 5 p. m. La apertura de las propuestas, que deberán presentarse escritas a máquina, por duplicado, en el sellado de ley y acompañadas del depósito de garantía respectivo, tendrá lugar el día viernes diez (10) de mayo del año actual a las 2 de la tarde. —El Secretario General.
6|923 v. Mayo 10

DIRECCION GENERAL
DE SALUBRIDAD Y OBRAS SANITARIAS

Aviso de licitación para la provisión de muebles, instrumentos, etc., para la Escuela de Parteras de La Plata.

Llámase a licitación pública por el término de ocho días para la provisión de muebles, instrumentos, etc., con destino a la Escuela de Parteras de esta ciudad.

El pliego de bases y condiciones se encuentra en la Dirección de Salubridad, donde pueden consultarlo los interesados todos los días hábiles de 12.30 p. m. a 5 p. m.

Las propuestas se recibirán en la secretaría de la dirección hasta las 12 meridiano del jueves 25 del corriente, debiendo presentarse en la forma que indica el pliego de condiciones y serán abiertas en presencia de los interesados que concurran el día indicado a la 1 p. m.

La Plata, abril 16 de 1918.
El Secretario.
7|2 v. abril 24.

Ministerio de Marina
Dirección General Administrativa
PASEO COLON Y BRASIL

Llámase a presentación de propuestas hasta las 2 p. m. del día 21 de mayo próximo para la provisión de calzado, telas, implementos, etcétera, para confección de vestuario de invierno de la tropa. Por datos, pliegos de condiciones, etc., recurrir a la División Compras.
7|31-v. mayo 6.

Ministerio de Obras Públicas
de la
PROVINCIA DE BUENOS AIRES
Dirección de Hidráulica, Puentes y Caminos

Llámase a licitación pública por el término de ocho días, para la construcción de tres puentes, tres alcantarillas y reparación del camino en la parte comprendida entre las estaciones Cobo y Camet, del general de Mar del Plata a Maipú.

Los interesados pueden consultar los planos y pliegos de bases y condiciones en las oficinas de esta Dirección, calle 7 número 1175, La Plata, todos los días hábiles de 1 a 4 y 1|2 p. m.

Las propuestas se abrirán el día 25 de abril de 1918, a las 2 y 1|2 p. m., en el despacho del suscripto y en presencia de los proponentes que concurran al acto.

La Plata, abril 17 de 1918. — Juan B. Rivera, ingeniero director.
6|990 v. abril 24.

Ministerio de Obras Públicas
DE LA
PROVINCIA DE BUENOS AIRES

Llámase a licitación para la provisión de setenta (70) barricas de cemento portland, con destino al tanque de cemento armado en construcción en el hospital de Melchor Romero, de acuerdo con el pliego de condiciones que se podrá consultar en la Dirección de Arquitectura, Ferrocarriles e Inspección de Máquinas y Electricidad.

Las propuestas serán abiertas en la mencionada Dirección, el día 27 del corriente a las 9 y 30 a. m., en presencia de los interesados que concurran.

La Plata, abril 22 de 1918. — La Dirección. 7|66 v. abril 26.

Ministerio de Obras Públicas
de la
PROVINCIA DE BUENOS AIRES
Dirección de hidráulica, puentes y caminos

Llámase a licitación pública por el término de ocho días, para la construcción de un puente, tres alcantarillas tipo, una alcantarilla de caños de cemento armado y reparación del camino en la parte comprendida entre los kilómetros 31.049 y 34.763, del general de Chivilcoy a Bragado.

Los interesados pueden consultar los planos y pliegos de condiciones en las oficinas de esta dirección, calle 7 núm. 1175 La Plata, todos los días hábiles de 1 a 4 y 1|2 p. m.

Las propuestas se abrirán el día 29 de abril de 1918, a las 2 y 1|2 p. m., en el despacho del suscripto y en presencia de los interesados que concurran al acto.

La Plata, abril 20 de 1918. — Juan B. Rivera, ingeniero director.
7|26 v. abril 27.

Ministerio de Hacienda
de la
PROVINCIA DE BUENOS AIRES
INTERVENCION NACIONAL

Aviso de licitación para el seguro contra incendios de los edificios públicos de esta capital y sus mobiliarios.

1.o Llámase a licitación pública, el seguro por el término de un año, de todos los edificios públicos de esta capital y sus mobiliarios que a continuación se expresan: Garage Oficial, Maquinaria, Talleres y Automóviles, Teatro del Lago, Estación Vieja, Casa de Gobierno, Departamento de Policía, Departamento de Ingenieros, Dirección de Estadística, Dirección de Salubridad, Caballeriza de Policía, Taller de Impresiones Oficiales y Ministerio de Hacienda, de acuerdo con las tasaciones practicadas por el Ministerio de Obras Públicas y establecidas en la planilla de fs. 8 y 9, que arrojan un total de ($ 5.800.000 m|n.) cinco millones ochocientos mil pesos moneda nacional, excluída la correspondiente al Palacio Legislativo, debiendo los documentos respectivos ser autorizados por el oficial mayor del Ministerio de Hacienda.

2.o Cada licitante deberá presentar su propuesta en sobre cerrado y lacrado con el sello correspondiente y acompañando un recibo de depósito hecho en la Tesorería General de la Provincia, por la suma de ($ 1.000 m|n.) un mil pesos moneda nacional, como así también la patente provincial correspondiente.

3.o La apertura de las propuestas tendrá lugar el día 26 del corriente, a las 2 p. m., en el despacho del señor oficial mayor del Ministerio de Hacienda en su presencia, la de los interesados que concurran y la del señor escribano mayor de gobierno, quién certificará del acto.

4.o El gobierno se reserva el derecho de aceptar la propuesta que sea más ventajosa, como así también de rechazarlas todas.

La Plata, abril de 1918.—Enrique Frías y Frías, oficial mayor.
6|984 v. abril 25.

Ferrocarril Provincial de La Plata al Meridiano V
LICITACION

Se llama a licitación pública, por 15 días, para desarmar diez y siete galpones de hierro galvanizado y madera, situados en el canal del norte, de Baradero a Junín, trasportarlos en carros desde su ubicación hasta la estación más próxima del ferrocarril Central Argentino; transbordarlos en vagones del ferrocarril al Meridiano V, en su estación La Plata y reconstruirlos en los puntos de la línea que se indicarán.

El pliego de condiciones puede obtenerse en el departamento de vía y obras del ferrocarril, los días hábiles de 9 a 11 a. m. y de 2 a 5 p. m. (menos sábados, en que esa oficina sólo está abierta de mañana).

Las propuestas se recibirán en la gerencia (calle 17 esquina 71, La Plata) hasta el día 29 del corriente, a las 11 de la mañana y se abrirán en la misma fecha, a las 3 p. m.— La Plata, abril 12 de 1918.
6|965 v. abril 27

Municipalidad de Coronel Dorrego
LICITACION

Coronel Dorrego, abril 10 de 1918.

Llámase a licitación pública por el término de 40 días, contados desde la fecha, para establecer el alumbrado eléctrico en el pueblo de Coronel Dorrego, de acuerdo con el pliego de bases y condiciones, suministrado por el ministerio de obras públicas de la provincia, y que está a disposición de los interesados en la secretaría municipal.

Las propuestas deberán ser presentadas por escrito, en los sellos correspondientes, en sobres cerrados y lacrados, con la inscripción: "Presupuesto para el alumbrado eléctrico de Coronel Dorrego", y pueden ser presentadas todos los días hábiles, de 12 a 4 p. m. La apertura de dichas propuestas tendrá lugar el día 20 de mayo del corriente año a las 2 p. m. en la intendencia municipal, ante las autoridades correspondientes y en presencia de los interesados que concurran.

Dichas propuestas serán elevadas al ministerio de obras públicas de la provincia, y se procederá de acuerdo con lo que dicho ministerio aconseje. — Roberto S. Maciel, comisionado municipal.
6|938 v. may. 20

Intendencia Municipal de la Capital

Llámase a licitación pública para el uso del teatro Colón por el término de cuatro años contados desde el 1o. de enero de 1919, de acuerdo con las bases y condiciones aprobadas por la intendencia municipal y que se hallan a disposición de los interesados en la administración general del teatro, calle Tucumán número 1161.—

Las propuestas deberán ser presentadas por escrito en el acto de la licitación, que se verificará el 1o de julio próximo a las 4 p. m., en las oficinas del señor administrador general, en presencia del escribano municipal y del suscripto.— Buenos Aires, marzo 5 de 1918.— El secretario de hacienda.
6|616 v. julio 1o.

Licitación para la provisión de 300 faroles cuadrados

Llámase a licitación para la provisión de 300 faroles cuadrados cuyos modelos pueden consultarse en la administración general de suministros, destinados al servicio de alumbrado público. Tendrá lugar el día 26 del corriente, a las 2.30 p. m. El pliego de condiciones en la subsecretaría de higiene y seguridad.— Buenos Aires, abril de 1918.— El secretario.
6|997 v. 28 ab.

Licitación para la provisión de artículos de ferretería

Llámase a licitación pública para el día 29 del corriente, a las 2.30 p. m., para la provisión de artículos de ferretería, etc., de acuerdo con el pliego de condiciones que puede consultarse en la subsecretaría de obras públicas, Avenida de Mayo 525, primer piso.

Buenos Aires, abril 22 de 1918. — El secretario. 7|47-v. abril 29.

Licitación para la provisión de 100 toneladas de Portland.

Llámase a licitación pública para el día 24 del corriente, a las 2.30 p. m. para la provisión de cien (100) toneladas de cemento Portland, de acuerdo con el pliego de condiciones que puede consultarse en la subsecretaría de obras públicas, Av. de Mayo 525 (1er. piso). — Buenos Aires, abril 17 de 1918. — El secretario.
6|993 v. ab. 24

Licitación para la provisión de artículos de ferretería

Llámase a licitación pública para el día 30 del corriente, a la 1.30 p. m., para la provisión de artículos de ferretería, de acuerdo con el pliego de condiciones que puede consultarse en la subsecretaría de obras públicas, Avenida de Mayo 525, primer piso.

Buenos Aires, abril 23 de 1918. — El secretario. 7|61-v. abril 30.

Licitación para el terraplenamiento de la Avenida Coronel Roca.

Llámase a licitación pública para el día 30 del corriente, a las 2 p. m., para el terraplenamiento de la Avenida Coronel Roca, de Ameghino a Tellier, de acuerdo con el pliego de condiciones que puede consultarse en la subsecretaría de obras públicas, Avenida de Mayo 525, primer piso.

Buenos Aires, abril 23 de 1918. — El secretario. 7|62-v. abril 30.

Licitación para la construcción de obras sanitarias

Llámase a licitación pública para el día 30 del corriente, a las 2.30 p. m., para la construcción de obras sanitarias en el Jardín Botánico del Sud, de acuerdo con el pliego de condiciones que puede ser consultado en la subsecretaría de obras públicas, Avenida de Mayo 525, primer piso.

Buenos Aires, abril 23 de 1918.
7|63-v. abril 30.

Ley de Pavimentación

En cumplimiento del Art. 10 de la Ley de Pavimentación 7091 y del 1o. de su Ordenanza Reglamentaria, se cita a los propietarios de la Avenida San Martín entre Chorruarín y Pedro Lozano, cuyas propiedades—de acuerdo con lo resuelto en el Exp. 50470-B-918—deben ser afectadas por el prorrateo suplementario del afirmado construído en la boca-calle Avenida San Martín y Chorruarín, para que comparezcan a la Inspección de Catastro del Departamento de Obras Públicas (Avenida de Mayo núm. 525, 4o. piso), a fin de que presten su conformidad con la extensión, forma y límites asignados a sus respectivos inmuebles.

Fíjase, para tal objeto, el plazo improrrogable de quince días a contar de la fecha.

Una vez expirado éste, y durante los quince subsiguientes, podrán hacerse las reclamaciones referentes al prorrateo del costo de la obra, ante la Inspección General de Calzadas (Avenida de Mayo número 525, 3er. piso) cuya dependencia tendrá a disposición de los contribuyentes las planillas de liquidación.

La falta de presentación dentro de los términos citados, dará por consentidas y conformes las referidas operaciones, y anulará cualquier reclamación que en lo sucesivo se interponga.

Buenos Aires, Abril 11 de 1918. —El Secretario.
6|934 v. Ab. 25

Cementerio de Flores

Habiendo vencido el término del arrendamiento de las sepulturas ubicadas en los tablones 25 y 26 (traza provisoria) de la sección 5a., tablón 15 (traza provisoria) de la sección 12 y los nichos Nos. 10, grupo C; 63, 127 y 138 de la sección 2a. serie 2a.; 235 alto nivel y 41, 50 y 56 bajo nivel del cementerio de Flores, se hace saber a las personas que tengan deudos allí depositados, que si en el plazo de treinta días a contar desde la fecha de la presente publicación no se presentaran a practicar su renovación, se procederá a exhumar los restos y colocarlos en el osario general. — Marzo de 1918.— El secretario. 6|908 v. m. 7

AVISOS ECONOMICOS

Servicio doméstico 0.20 ctvos., por publicación hasta 20 palabras.

VARIOS

EMPANADAS a la criolla, especiales para familias, pic-nics, fiestas, etc. Humberto I 1712. v. ab. 26

PROFESOR MAFERA, PREPARA A DOMICILIO para grados, colegio nacional y comercial, teneduría de libros, caligrafía y los idiomas francés e italiano. Escribir: Callao 357, 2o. piso. 7|24 v. abril 26.

DE LOS NIÑOS

DE DOÑA EUFRASIA

UY EXTRAÑO

zón de la señora. Hizo un pequeño
tado con su ropa y llorando, se
espedía de la señora. Ella compren-
a su desgracia y no podía evitar
por razón de producirse involun-
riamente. Era una causa irreme-
ble.

Sin embargo, señora y niñera no
guardaron rencor. Así como una

bía perdido de vista, no atinaba a dar razón alguna.

—Bien, dijo la señora, esto no puede continuar así. Usted toma sus ropas y sale, inmediatamente a buscar otra casa donde pueda prestar servicios. Estoy cansada de sus distracciones y temo que cualquier día ocurra una desgracia irreparable. Si como hoy, me trae el niño con la cara negra y no se explica el hecho, mañana pudiera ocurrir un accidente sin haberlo Vd. evitado.

Doña Eufrasia comprendió la ra-

temía por las distracciones de la otra, la niñera comprendía, perfectamente, que doña Luisa tenía razón.

No hizo doña Eufrasia mayores esfuerzos por quedarse en la casa y salió en busca de otra colocación.

Sus distracciones la hacían peligrosa, pero donde no hubiera niños, quizá podría desempeñarse mejor.

Y en la casa de doña Luisa, hubo más tranquilidad, despreocupados todos, de las posible distracciones de doña Eufrasia.

Mundo comercial

INTERIOR

BOLSA DE CEREALES

Primera rueda

Cédula Hipotecaria Argentina, de 6 o|o, antigua emisión, para abril 15, 150.000 a 101.30; 5 mil a 101.40; total: 155.000.

Cédula Hipotecaria Argentina, de 6 o|o, segunda serie, al contado, mil a 102.70.

Cédula Hipotecaria Argentina, de 6 o|o, tercera serie, al contado, 35 mil a 99.20; 50 mil a 99.10. Total: 88.000.

Cédulas nacionales, serie H, para abril 25, 2 mil a 106.

Bonos municipales de pavimentación, cupón semestral, al contado, 10 mil a 83.20.

Idem, cupón trimestral, al contado, 3 mil a 95.

Ejido de Concordia, al contado, 5 mil a 77; 7 mil a 80. Total: 12.000.

Certificados municipales de 7 o|o, al contado: 10.000 a 98.70.

Idem, para abril 25: 49.000 a 98.70.

Deuda Interna Consolidada de la Provincia de Buenos Aires, de 5 o|o, segunda serie, al contado, 1840 a 79.20.

Bonos hipotecarios del Banco de la Provincia, de 6 o|o, al contado, 25 mil a 97.

Banco de Galicia, al contado, 275 a 91.50.

Bonos de Consolidación del Banco Francés de 5 o|o, al contado: 1900 a 87.

Certificados 60 o|o, del anco El Hogar Argentino, al contado, 40 a 184; 10 a 183. Total: 50.

Puerto San Nicolás, al contado, 200 a 29.80.

Id. para abril 25: 200 a 19.80.

Id. para fin de mes, 200 a 29.90; 100 a 30; 100 a 29.70; 100 a 29.80; 100 a 29.90. Total 600.

Id. para mayo 31: 200 a 30.30; 400 a 30.40; 500 a 30.20. Total: 1100.

Compañía Sansinena, para abril 25: 10 a 322; 30 a 320. Total: 40.

Mercado Central de Frutos, para abril 25: 70 a 107.

Obligaciones de la Compañía Anglo Argentina de Electricidad, 1300 a 80.

Campos y Quebrachales Puerto Sastre (oro), para abril 25: 300 a 3.25.

COCHERIA TACUARI
Sucesores de
IRIBARNE & Cía
NO CONFUNDIR
TACUARÍ 344

AVISOS FUNEBRES

ENTIERROS

FELIPE AMADEO. — (q. e. p. d.) — Falleció el 24 de abril de 1918. — Su esposa Angela Lastra de Amadeo; sus hijos Angela, Esther, María Carlota, A. de Llerena, Luis Felipe y Hernán; sus hijos políticos Celia Amoedo y Dr. Rafael Llerena; sus nietos, hermanos, hermanos políticos y demás familia, invitan a sus relaciones a acompañar sus restos al cementerio del Norte, mañana jueves 25, a las 11 a. m. El duelo se despedirá por tarjeta. Se ruega no enviar coronas. Casa mortuoria, Callao 668. Nota: En la Compañía Nacional B. Mitre 1132, habrá carruajes.

BENJAMIN HARISPURU. — (q. e. p. d.) — Falleció el 24 de abril de 1918. — Su hermano Eduardo, sus tías Luisa y Juana Máscaras, (ausentes) y sus amigos, invitan a sus relaciones a acompañar los restos mortales al cementerio del Oeste, mañana jueves 25, a la 10 a. m. Casa mortuoria, Avenida Alvear 3302. El duelo se despedirá por tarjeta. Carruajes en la casa Iribarne (de los hijos de Juan Iribarne, Callao 416 y Andes 1230.

CASA IRIBARNE DE LOS HIJOS DE JUAN IRIBARNE
COCHERIA — 416 - Callao - 416
Carruajes — Automóviles — Servicio fúnebre
TELEFONOS: Unión Telefónica 620 Libertad y 994, Libertad. — Cooperativa Telefónica 51, Central.
LA CASA NO TIENE SUCURSAL

DEMANDA Y OFERTA DE TITULOS

Fueron anotados hoy solicitados en compra en la Bolsa de Comercio los siguientes títulos:

La Estrella (seguros), Buenos Aires Building Society.

CAMARA GREMIAL DE CEREALES

Trigo: clase barletta, a 12.85; id. clase de pan, a 12.50; ídem Bahía Blanca, para el Brasil, s|c.; ídem Bahía Blanca, clase de pan a 12.40.

Maíz: clase amarillo, colorado, sobre dársena, a 5 $.

Lino: base 4 o|o, colocado sobre dársena, a $ 23.85.

Avena: colocada sobre dársena, a 5.30; id en Bahía Blanca, a precios nominales.

MERCADO DE CEREALES A TERMINO DE BUENOS AIRES

Primera rueda

Trigo: Para mayo, entrega sobre dársena, 200 toneladas, a 11.90; para julio, 200 id. a 11.95; para julio, 20 0id, a 12.10; para agosto, 1000 id a 12.80; 400 id a 12.15.

Lino: para julio, entrega sobre dársena, 800 toneladas, a 23.50.

MERCADO DE CEREALES A TERMINO DE ROSARIO

Primera rueda

La primera hora de negocios de este mercado, cerró sin operaciones.

BOLSA DE CEREALES

Entradas de hoy en el Once:
Trigo 14.574, triguillo 440; lino 728, nabo 1.242, avena 5.355, cebada 687, alpicsta 289, alfalfa 332, porotos 488.

Pasto 724 fardos grandes.

VENTAS DE HOY

Trigo varias clases

435 bolsas en Retiro a pesos 12.50; 100 bolsas en Once, a id. 12.40; 242 bolsas en Palermo a id. 12.20; 1090 bolsas en Once, a id. 12.20; 700 bolsas en Once a id. 12.20; 1.340 bolsas en Once a id. 12.10. 567 bolsas en Haedo a id. 12.00; 236 bolsas en Palermo a id. 11.80; 300 bolsas en Once a id. 11.85; 176 bolsas en Retiro a id. 11.50; 657 bolsas en Once, a id. 11.40; 354 bolsas en B. Aires, a id. 11.00; 82 bolsas en Palermo a id. 10.50; 114 bolsas en Once a id. 10.00.

Trigo Barletta: 648 bolsas Haedo, a pesos 12.25; 450 bolsa en Haedo, a id. 12.00; 434 bolsas en Haedo, a 12.00; 230 bolsas en Once, a id. 12.00; 658 bolsas en Haedo a id. 1080; 370 bolsas en Haedo a id. 11.20. 701 bolsas en Haedo a id. 11.20.

Trigo Lombardo: 320 bolsas en Lacroze a pesos 12.00.

Miz amarillo nuevo: 68 bolsas en Lacroze a peso 5 55;.

Maíz amarillo viejo: 661 bolsas en Once a pesos 4.70; 64 bolsas en Lacroze a id. 4.70; 560 bolsas en Once a id. 4.50; 50 bolsas en Palermo a id. 4.20.

Avena: 150 bolsas en Once a pesos 5.70; 4.500 Gran Doc, La Plata, a id. 5.50; 200 bolsas en Once a id. 5.40; 240 bolsa en Once a id. 5.10; 554 bolsas en Once a id 4.90.

Nabo: 100 bolsas en depósito Once a pesos 35.00; 112 bolsas en Once a id. 33.30; 112 bolsas en Once, a id. 32.00; 70 en Lacroze a id 31.50 20 bolsas en Once a id. 27.00.

Lino: 219 bolsas en Once a pesos 21.20. 40 bolsas en Palermo a id. 18.50; 25 bolsas en Palermo a id. 18.50.

ENTRADAS DE CEREALES

Retiro: Maíz, 155; nabo 63; harina 450; afrechillo 55; maní 1.512.

Pacífico: Trigo 236; lino 235; cebada 294.

Puerto: Trigo 37.624; lino 19.674 bolsas; harina 1.625.

Rural: trigo 144. maíz, 1.898; lino 318; nabo 127; pasto 443; trigo 990; triguillo 190; lino 459; pasto 349.

MERCADO CENTRAL DE FRUTOS

Se descargaron en este mercado 49 vagones con los siguietnes frutos: 176. 767 kilos de lana; 72 atados de cueros lanares; 879 cueros de vacunos; 57 cueros de potros; 25 cascos de grasa; 1 atado de cueros varios.

VENTAS DE HOY

Cruza gruesa.— 6.000 kilos a pesos 28.00; 17.000 id. a 27.50; 5.000 id. a 27.00; 2.500 a id. 26.00 3.000 a 25.00.

Cruza mediana.— 15.000 kilos a pesos 26.00; 4.000 a id. 17.00.

De Santa Cruz. — 2.000 kilos a pesos 26.00; 15.000 a id. 25.00; 25.000 a id. 24.50. 25.000 a id. 24.00; 20.000 a id. 23.00.

Cruza fina de Santa Cruz.— 24.000 kilos a pesos 27.00; 25.000 filos a 30.000 a id. 25.00; 24.000 a id. 2450; 20.000 a id. 24.00.

Segunda esquila. — 15.000 kilos a pesos 25.00; 35.000 kilos a pesos 24.00; 50.000 kilos a pesos 23 00; 14.000 kilos a pesos 22.50; 20.000 id. a pesos 22.00 15.000 a pesos 21.00; 8.000 a peso 20.00.

Borregas. — 2.000 kilos a pesos 25.00; 5.00 kilos a id. 24.00; 7.000 kilos a id. 23.00; 3.000 kilos a id. 2200. 4000 kilos a id. 20.00; 7 000 kilos a id. 18.00; 5.000 kilos a id. 17.00.

Lana criolla. — 100 kilos a pesos 14.00.

Pieles lanares consumo. — 3 000 kilos a pesos 2.10; 1.500 a pesos 2.00; 1.000 a 1.95; 2.000 a 1.90; 1.000 kilos a pesos 1.85; 1.000 a id. 1.80; 1.200 a id. 1.60

Mortecino. — 3.000 kilos a pesos 1.90; 2.000 kilos a id. 1.80; 1.500 kilos a id. 1.75; 2.000 kilos a id. 1.70; 400 kilos a id. 1.65; 1.000 kilos a id. 1.60; 400 kilos a id. 1.10

De Santa Cruz. — 3.000 kilos a pesos 1.85.

Del Chubut. — 1.500 kilos a pesos 1.65.

Corto y pelado consumo. — 1.000 kilos a pesos 115; 1.800 kilos a id. 112. 2.000 a id. 110; 1.500 a pesos 105; 1.000 kilos a id. 103; 4.000 kilos a id. 102; 6.500 kilos a 100; 1.800 kilos a 0.95; 1.000 kilos a 0.90; 1.400 kilos a pesos 0.80

Pieles lanares corto y pelado desecho. — 1.500 kilos a 0.95; 2.500 kilos a id. 0.90; 2.200 a id. 0.92: 1.700 kilos a id. 0.85; 1.550 kilos a 083; 2.000 kilos a 0.82; 4.500 a 0.80; 3.000 kilos a 0.75; 1.500 kilos a 0.70. 1.000 kilos a 0.60.

Borregos. — 500 kilos a 1.10; 800 kilos a id. 1.00.

Cueros vacunos. — 50 cueros a pesos 15.50.

MERCADO DE VACUNOS

(Tablada)

Algo más animada que ayer, se ha presentado la plaza para la colocación de todas las clases de ganado.

Por vacas y novillos gordos se pagó hasta $ 0.22 1|2 la libra y hasta $ 0.25 por las haciendas criollas.

Para cerdos, los precios obtenidos fueron muy firmes.

La entrada de hoy en este mercado fué de 5554 cabezas, clasificadas en la siguiente forma novillos 3491; vacas 1491; terneros 549 y bueyes 23. Porcinos entraron 939.

Los precios corrientes de la mañana fueron los siguientes:

Bueyes para frigorífico, de pesos 180 a 200; id. para consumo, de 121 a 170; novillos excepcionales para frigorífico, a 214; id. m. especiales id. a 185; id. especiales id. de 158 a 172; id. m. gordos id. de 134 a 156; id. para consumo, de 78 a 130; novillitos id. de 50 a 127; vacas excepcionales id. a 185; id. id. de 50 a 164; vaquillonas id. de 54 a 120; terneros especiales id. de 68.50 a 80; id. id. de 46 a 65.50; id. mamones id. de 20 a 43.

Para porcinos los precios variaron entre pesos 0.53 a0 .63; especiales de 0.65 a 0.73 el kilo.

ENTRADAS

Consignatarios: Alvarez y Luis; remitentes: Pomar; procedencias: Colón; animales: 17; Arancet y Cía. Pedro; Oroz; Lonquimay 22; Accame Bellini y Cía.; Canugrano; Las Rosas 64; Arzeno y Hnos. Fto. B.; Zabala; Lincoln 26; Alonso y Blaquier; Alonso; Lincoln 20; Bellocq e Hita; L. Seco; Brandzen 101; Bunge y Born Harán; Quilmes 29; id. Goñi; id. 35; id. Madariaga; Luján 50; Benítez y Murre; Corbiani; 25 de Mayo 24; id. Kehr; P. Central 47; Biscayart y Spamgemberg; Gattone; Pergamino 149; Cascallares, Cendoya y Cía.; Blucher; C. de Areco 60; Cash, Colvill Jones y Cía.; Gastelu; Unión 200; Crohahé Salvador; Mainaco; Brandzen 81; Crotto Hnos.; Ortega; A. Brown 7; Carriquiry Casaux y Cía.; Serrat; Mercedes 20; Cucullu Felipe L.; Schreglir; Castellanos 69; Devoto y Cía. Tomás; Scala; P. Central 54; id. Bassart; Pehuajó 15 ll. Guazzone; T. Lauquen 12; id. Scherezan; 9 de Julio 34; De Lellis y Fages Hnos. Courtux; C. Casares 10; Goñi e hijos Ignacio; Ghislauzoni; Pellegrini 60; Gioja y Etchart; Slorden; C. de Areco 200; Garat Bernardo; Slorden; Brandzen 90; Gibson Hermanos; Alemán, S. Jerónimo 149; Lanusse Pedro y Antonio; I. Verde; Juárez 84; id. Sager; G. López 70; id. Lanusse; T. Lauquen 40; id. Castro; Pehuajó 42; id. Association; S. Cristóbal 28; id. Cara; Pehuajó 26; id. Loburcade; Capital 41; Lalor Juan; Salvitte; Mercedes 18; id. Chiappe; Bragado 19; id. Galarregui; San Vicente 40; id. Maguirre; Salto 89; Lynch y Cía. Leandro; Huche; Las Flores 150; Mihura Hermanos; Duche; Las Flores 150. id. Goncálvez; S. Cristóbal 50; id. Larguía; id. 81; Maraspin y Cía. Andrés; Codina; Pehuajó 16; id. id. id. 26; Nale Repetto y Cía.; Otaola; 25 de Mayo 15; id. Susso; Castellanos 25; id. Caputo; 25 de Mayo 31; Ocampo y Cía.; Bemberrg; Chascomús 50; Palacios Hnos.; Slorden; Pehuajó 33; Peña y Cía. Julio L.; Olmos; Córdoba 21; Suc. Beltrán Sansot; García; Lonquimay 44; id. Slorden; Río 4.o 19; id. Bragal; P. Central 76; Suc. Juan Curutchet; Althabe; M. Paz 18; Santamarina e hijos; Canteros; Sarah 48; id. Olmos; Córdoba 22; id. Pacheco; Chacabuco 16; Salaberry y Bercetche; Herrera; Pellegrini 42 id. Sager; G. López 36; id. Haghuindeguy; Monte 229; id. García; J. Celman 46; id. Torres; 25 de Mayo 34; id. Durañona; S. Vicente 49; id. Fernández; G. Paz 110; id. Garmendia; Navarro 69; id. Pillado; Capital 11; id. Jesu; Chascomús 41; id. Insausti; id. 99; Thompson y Cía Enrique; Brown; Varela 45; Unzué Alzaga y Cía.; Castro; Pehuajó 26; id. Bilmury; T. Lauquen 19; id. Unzué; 25 de Mayo 84; id. Alzpurra; Unión 27; Videla Hnos y Cía.; Suso; Castellanos 41.

VENTAS DE HOY

ALONSO Y BLAQUIER—
16 novillos gordos Lincoln, pesos 188; 8 vacas m. gordas id. 125; 1 toro id. 160.

APHECA y Cía. JUAN—
96 novillos c. gorda P. Central, pesos 102; 2 vaquillonas id. id. 95.

ARANCET y Cía. PEDRO—
22 novillos g. y c. gorda P. Central, pesos 132.

ARZENO y Hnos. Fto. B.—
16 novillitos c. gorda Lincoln, pesos 90 10 id. b. carne id. 70.

AUDINO y Cc. MACHADO—
30 novillitos b. carne Echeverría, pesos 70; 4 vacas id. id. 60.

ALVAREZ JOSE LUIS—
11 terneros regulares Colón, pesos 45; 6 vacas gordas id. 116.

BENITEZ Y MURRE—
3 toros especiales G. Paz, pesos 170; 31 novillos c. gorda Anguil 128; 12 novillitos id. id. 85; 3 id. b. carne id. 78, 11 vaquillonas c. gorda Capital 81.

BISVAYART Y SPAMGEMBERG—
141 novillos m. especiales Pergamino, pesos 185.

BRACHT y Cía.—
4 vacas g. y c. gorda C. Casares, pesos 110; 4 vaquillonas b. carne Mercedes 77.

BELLOCQ E HITA—
5 novillitos m. gordos Brandzen, pesos 115; 3 id. b. carne id. 60; 17 vacas g. y c. gorda id. 110; 1 id. b. carne id. 76 75 terneros regulares id. 50.

BUNGE Y BORN—
50 novillos criollos Luján, pesos 86; 6 id. b. carne Quilmes 96; 2 vacas c. gorda id. 98; 17 novillitos gordos id. 105; 3 vacas m. gordas id. 130; 2 id. id. 130; 4 novillos g. y c. gorda id. 135; 3 vacas c. gorda id. 88; 25 novillitos gordos id. 105.

CASH, COLVILL, JONES y Cía.—
200 novillos m. gordos Córdoba, pesos 140; 84 id. g. y c. gorda Rojas 135; 16 vacas gordas id. 115.

CRESPO Y RODRIGUEZ—
41 novillos criollos Santa Fe, pesos 98; 2 vacas c. gorda id. 87; 4 id. id. 85; 10 novillitos b. carno id. 70.

CUCULLU FELIPE L.—
100 novillos especiales Córdoba, pesos 160; 10 toros gordos Santa Fe 153; 5 id. c. gorda id. 125; 5 novillos id. id. 120.

FIORITO HNOS. y SAMBRIZZI—
20 vacas m. gordas G. Rodríguez, pesos 133; 7 vaquillonas c. gorda id. 92; 9 vacas id. id. 90; 2 toros gordos id. 160.

CROHARE SALVADOR—
15 vacas gordas Brandzen, pesos 115; 32 id. c. gorda id. 100; 13 id b. carne id. 70; 1 id. id. 60; 16 vaquillonas id. id. 65; 4 terneros mamones id. 35.

CARRIQUIRY, CASAUX Y Cía.—
6 vacas gordas Mercedes, pesos 116; 4 vaquillonas m. gordas id. 112; 2 id. m. especiales id. 120; 4 id. gordas id. 105; 3 terneros m. especiales id. 90.

CASCALLARES, CENDOYA y Cía.—
60 terneros m. especiales 3 Sargentos, pesos 35.

DELFINO HERMANOS—
128 novillitos m. especiales Luján, pesos 143; 71 vacas gordas Melo, 115; 8 id. m. gordas id. 137; 8 id. gordas id. 132; 100 novillos c. gorda Cañuelas 112; 1 vaca especial id. 140.

DIECKMANN HERMANOS—
10 terneros m. especiales Santa Fe, pesos 80.50; 10 id. id. 83; 14 novillitos gordos id. 104.50; 18 id. g. y c. gorda id. 100; 18 id. id. 96.

DE LELLIS Y FAGES HNOS.—
10 novillos c. gorda C. Casares, pesos 115.

DEVOTO y Cía. TOMAS—
34 novillos especiales 9 de Julio, pesos 158; 20 id. id. T. Lauquen 158; 2 novillitos m. especiales id. 138; 4 vacas m. gordas id. 135; 13 id. id. Anguil 133; 15 id. gordas Capitay 124; 15 id. id. Anguil 124; 14 id. id. 124; 10 id. id. 124; 5 id. id. T. Lauquen 120; 35 novillitos gordos P. Central 110; 7 vacas g. y c. gorda T. Lauquen 110; 10 id. c. gorda Anguil 98; 2 vaquillonas id: T. Lauquen 90; 1 ternero gordo P. Central 65; 1 id. mamón Capital 25.

GIBSON HERMANOS—
86 vacas criollas S. Eugenio, pesos 91; 65 terneros id. id 46.

GOÑI E HIJOS IGNACIO—
60 novillos gordos Pellegrini, pesos 138.

GUILLON Y Cía. RODOLFO—
1 vaca especial Caseros, pesos 140; 56 id. gordas id. 117; 01 id. id. 115.

GARAT BERNARDO—
78 novillitos especiales Belgrano, pesos 122; 12 id. m. especiales id. 127; 10 bueyes id. id. 9 de Julio 200; 10 id. especiales id. 180; 86 novillitos m. especiales 25 de Mayo 127; 23 id. m. gordos id. 117; 21 id. m. especiales Chivilcoy 127; 9 vacas c. gorda Matanza 90; 3 id. b. carne id. 78; 1 ternero m. gorda id. 70.

LALOR JUAN—
5 vaquillonas c. gorda Sulpacha, pesos 89; 10 novillitos gordos id. 109; 3 vacas b. carne id. 78; 3 id. gordos id. 120; 34 id. especiales id. 141; 2 id. m. gordos S. Vicente 126; 14 novillos c. gorda id. 123; 23 id. gordos id. 144; 30 id. m. gordos Mercedes 150; 3 id. c. gorda id. 116; 3 torunos gordos id. 159; 2 id. c. gorda id. 128; 3 vacas id. id. 100; 3 terneros regulares id. 48; 6 id. terneros Salto id. 59.50; 5 id. m. especiales id. 85; 17 id. m. gordos id. 71; 13 id. id. 68.50; 14 id. gordos id. 65.50; 17 id. id. 67; 6 id. buenos id. 63; 2 id. regulares id. 50; 4 id. especiales id. 72; 7 novillitos gordos id. 107; 10 id. id. Bragado 107; 21 id. c. gorda id. 85.50; 18 id. b. carne id. 73.50; 15 id. 72.50; 15 id. id. 70.

LANUSSE P. y ANTONIO—
3 terneros regulares Pehuajó, pesos 46; 4 id. mamones id. 20; 2 vacas flacas id. 59; 5 novillos id. id 78; 5 novillitos id. 51; 4 vacas m. gordas T. Lauquen 134; 2 id. g. y c. gorda Santa Fe 102; 7 id. m. especiales T. Lauquen 185; 9 id. g. y c. gorda id. 106; 12 id. especiales id. 147; 5 id. gordas id. 117; 2 novillos c. gorda Santa Fe 126.50; 4 vacas b. carne id. 65; 6 novillos c. gorda id. 112; 9 toros id. id. 126; 14 vacas especiales Mercedes 148; 8 id. m. gordas id. 131; 18 id. id. 130; 5 novillos g. y c. gorda Pehuajó 136; 37 id. m. gordos id. 152; 84 id. especiales Córdoba 168; 7 vacas flacas Pehuajó 37.50; 5 vaquillonas id. Santa Fe 54.

LYNCH y Cía. LEANDRO—
100 novillos m. gordos G. Paz, pesos 150.

MIHURA HERMANOS—
150 novillos g. y c. gorda Las Flores, pesos 130; 48 vacas id. Arrufo 111; 1 id. c. gorda id. 90; 73 novillitos g. y c. gorda S. Guillermo 100; 8 vacas c. gorda id. 100; 1 id. b. carne Arrufo 62.

MENDEZ Hnos. y Cía.—
22 novillos c. gorda Necochea, pesos 110; 2 id. id. 106.

MARASPIN y Cía. ANDRES—
2 novillitos gordos Pehuajó, pesos 105; 4 vaquillonas m. gordas id. 110; 9 id. gordas id. 103; 12 terneros m. especiales id. 80; 12 id. m. gordos id. 70.

NALE, REPETTO y Cía.—
2 novillos m. especiales 25 de Mayo, pesos 200; 53 vacas g. y c. gorda id. 103; 26 id. id. 108; 11 terneros buenos id. 58; 4 vaquillonas g. y c. gorda id. 100; 2 id. m. gordas id. 110; 2 id. c. gorda id. 83; 2 terneros buenos id. 55; 20 novillitos especiales Río 4.o 120; 2 id. id. 123; 3 id. c. gorda id. 92; 3 id. c. gorda id. Monigotes 98; 10 id. m. gordas id. 115; 3 vacas g. y c. gorda id. 106; 2 vaquillonas c. gorda id4 89; 2 novillitos flacos 25 de Mayo 50.

OCAMPO y Cía.—
1 vaca gorda Chascomús, pesos 120; 8 id. g. y c. gorda id. 106.50; 12 id. m. gordas id. 135.50; 12 id. id. 129.50; 17 id. gordas id. 121; 22 novillos m. gordos Córdoba 154.

PEÑA y Cía. JULIO L.—
8 vacas especiales López, pesos 148; 21 novillos m. gordos S. Antonio 156.

PALACIOS HERMANOS—
8 toros especiales Pehuajó, pesos 170; 3 bueyes m gordos id. 160; 5 vaquillonas m. especiales id. 130; 17 id. especiales id. 114.

SUC. BELTRAN SANSOT—
57 novillos m. gordos Anguil, pesos 153; 44 id. g. y c. gorda Lonquimay 135; 14 vaquillonas id. Los Cisnes 96; 8 terneros buenos id 60; 5 id. especiales Río 4.o 74; 13 id. buenos id. 59.

PAREDES EDUARDO—
1 toruno gordo Pellegrini, pesos 150; 4 vacas c. gorda id. 87.

SUC. JUAN CURUTCHET—
18 novillitos b. carne M. Paz, pesos 70.

SALABERRY Y BERCETCHE—
22 vaquillonas g. y c. gorda Monte, pesos 100; 9 vacas id. id. 104; 12 id. gordas id. 114.50; 4 vaquillonas c. gorda id. 84; 5 terneras mamones Capital 39; 6 id. id. 44; 16 novillitos c. gorda G. Paz 90; 14 id. id. 95; 41 novillos id. id. 116; 38 id. id. 118; 43 id. excepcionales San Vicente 214; 42 id g. y c. gorda Pergamino 134; 14 id. c. gorda 25 de Mayo 128; 24 id. id. Navarro 126; 22 id. id. 112; 23 novillitos m. gordos Navarro 116; 16 novillitos m. gordos, Santao Fe. pesos 111; 20 novillitos g. y c. gorda id. pesos 98; 12 vacas m. especiales Cordoba. id. pesos 164; 14 vacas m. especiales id. pesos 151.50; 18 vacas m. gordas nd. pesos 137; 2 vacas flacas id. pesos 50; 7 vacas c. gorda. Chascomus, id. pesos 87; 5 vacas fiordas id. pesos 117; 2 vacas gordas id. pesos 121; 2 vacas gordas id. pesos 121; 7 vaquilonas b. carne id. pesos 71; 2 novillitos b carno id. pesos 75; 14 novillos g. y c. gorda id. pesos 97; 6 terneros mamones, Brandzen, id. pesos 40.50; 7 terneros buenos id. pesos 56; 10 terneros regulares id. pesos 54.50; 16 vacas gordas id. pesos 115; 13 vacas g. y c. gorda id. pesos 110; 16 vacas m. gordas id. pesos 132.50; 19 vacas m. gordas id. pesos 126.50; 9 terneros regulares id. pesos 49; 12 terneros mamones id. pesos 39.50; 10 terneros mamones id. pesos 84.50; 5 terneros mamones id. pesos 34.50; 19 vacas c. gorda id. pesos 97; 19 vacas c. gorda id. pesos 110; 2 vacas gordas id. pesos 116; 3 toros c. gorda id. pesos 121; 11 vacas c. gorda id. pesos 90.50; 15 terneros buenos Monte, id. 55; 15 terneros buenos id. pesos 58; 18 terneros buenos id. pesos 60; 20 terneros buenos id. pesos 53; 2 vacas especiales id. pesos 149; 11 vacas gordas id. pesos 117; 14 vaquillonas gv. c. gorda id. pesos 99; 5 toros c. gorda id. pesos 130; 20 vacas g. y c. gorda id. pesos 107; 20 vacas g. y c. gorda id. pesos 114.

SANTAMARINA e HIJOS.—
45 novillitos m. gordos. P. Central, pesos 111; 1 novillo especial, id. pesos 158; 8 novillos m. especiales id. pesos 185; 22 novillos especiales, Cordoba, id. 158; 1 novillo g. y c. gorda id. peso s 130.

THOMPSON Y Cia. ENRIQUE.—
45 novillos especiales, F. Varela, pesos 173.

UNZUE ALZAGA Y Cia.—
25 novillos m. gordos, Cordoba, a pesos 150; 2 toros c. gorda id. pesos 115; 20 novillitos especiales, Pehuajo,id.120; 3 novillos gordos id. pesos 110.

VENTA DE CERDOS

ACCAME BELLINI Y Cía.—
40 cerdos m. especiales, Naon, a pesos 0.73 el kilo.

DEVOTO Y Cía. TOMAS.—
17 cerdos buenos, Cordoba, a pesos 0.62; 32 cerdos regulares id. a pesos 0.58 el kilo.

MENDEZ Hnos. Y Cía.—
49 cerdos m. especiales 9 de Julio, a pesos 0.71 y 1|2; 40 cerdos m. especiales id. a 0.71; 5 cerdos flacos id. a 0.55 el kilo.

BUNGE Y BORN.
58 cerdos buenos, Corrientes, a pesos 0.62 el kilo.

ETCHEVERRY Y Cía. JOSE.—
40 cerdos especiales, Bragado, a pesos 0.70 el kilo.

DE LELLIS Y PAGES Hnos.—
81 cerdos m. especiales, Chivilcoy, a pesos 0.72 1|2; 27 cerdos m. especiales id. a 0.72; 82 cerdos buenos id. a 0.63; 26 cerdos especiales, Carlos Casares id. a 0.70; 10 cerdos especiales id. a 0.71; 13 cerdos flacos id. a 0.54 el kilo.

RIPOLL JUAN S.—
117 cerdos m. especiales a pesos 0.78 el kilo.

PENA Y Cía. JULIO L.
14 cerdos especiales, Cordoba, a pesos 0.70; 14 cerdos especiales id. pesos 0.70; 18 cerdos especiales id. a 0.70.

ARZENO Y Hnos.—
30 cerdos especiales, Chivilcoy a pesos 0.67; 37 cerdos especiales a pesos 0.65 el kilo.

CRESPO Y RODRIGUEZ.—
88 cerdos regulares, Pehuajó a pesos 0.56 el kilo.

JAMBRIZZI.—
20 cerdos buenos, Arecifes, a pesos 0.68 el kilo.

MERCADO DE LANARES

(Tablada)

Dentro de las mismas condiciones de días anteriores, se realizaron hoy las ventas en este mercado, no habiendo experimentado la plaza ningún cambio de importancia.

Como las entradas siguen siendo muy reducidas, los precios en general se mantienen elevados, siendo fácil la colocación de los diversos lotes.

Entraron hoy 2620 animales, vendiéndose 3140 cabezas, repartidas en esta forma: Swift 1069; Sansinena 1016; La Blanca 215 y para los matarifes locales, 840.

Los precios extremos fueron los siguientes:

Capones frigorífico, de pesos 14.80 a 22; id. matadero, de 22.50 a 27.50; ovejas id. de 17.50 a 19.50; borregos id. de 13.30 a 14; id. frigorífico, de 15.30 a 16.

ENTRADAS

Consignatarios: Apheca y Cía. Juan; remitentes: Dubre; procedencias: Toay; animales 90; Chapar y Cía.; Muro; Catriló 205; Devoto y Cía.; Slorden; Bacacay 411 Goñi e hijo Ignacio; Cosella; Anguil 400; Gioja y Etchart; Slorden; Tatay 150; Ham Patricio; Slorden; Bacacay 130; Lanusse P. y A.; Torres; San Pedro 70; Sucesión B. Sansot; Pardo; Anguil 399; Unzué Alzaga y Cía.; Unzué G. Ugarte 180; Urtasun e hijo M.; Oyhanarte; Pellegrini 211; id. Dantel; Matanza 237; Velaz y Cía. Angel; Salaberry; Sulpacha 100. Total: 2.620 animales.

VENTAS DE HOY

Apheca y Cía. Juan—
90 capones Frigorífico Toay, pesos 27.50.

Bellocq e Hita—
19 ovejas matadero Realicó, pesos 18; 115 capones Frigorífico id. 15.40; 98 borregos id. id. 13 30.

Chapar y Cía.—
204 borregos Frigorífico Catriló, pesos 15.50.

Cucullu F. L.—
98 capones Frigorífico Azcuénaga, pesos 19.

Devoto y Cía. Tomás—
154 capones matadero Matanza, pesos 19.20; 260 id. id. 14.80.

Goñi e hijo Ignacio—
387 borregos Frigorífico Anguil, pesos 16; 10 id. matadero id. 14.

Gioja y Etchart—
150 capones Frigorífico Yatay, pesos 23.

Ham Patricio—
130 capones matadero Bacacay, pesos 22

Lanusse P. y A.—
31 borregos matadero S. Pedro, pesos 15.30; 39 id. id. 14.

Sucesión B. Sansot—
398 borregos Frigorífico Anguil, $ 16

Unzué Alzaga y Cía.—
35 capones Frigorífico Palantelen, pesos 24.50; 180 id. id. G. Ugarte 24.30.

Urtasun e hijo M.—
237 capones Frigorífico Casares, pesos 22.50; 80 borregos id. Pellegrini 15.80; 15 ovejas matadero id. 19.50; 34 capones id. id. 23 50; 74 id. id. 19.30.

Velaz y Cía. Angel—
100 capones Frigorífico Sulpacha, pesos 25 10; 48 id. id. C. Domínguez 18; 8 ovejas matadero Trebolares 17.50; 60 borregos Frigorífico A. Peña 13.30.

GRATIS GRATIS
Convénzase...
que Vd. puede adquirir hoy mismo una
QUINTA
de 10.000 varas en un pueblo servido por servicio ferroviario excelente y cerca Estación
PRESENTE
COLONIZADORA AMERICANA - 69 PERU 71

CROTTO Hnos
Consignatarios de Frutos del País, Haciendas y Cereales
708 BELGRANO 708
Casilla en MATADEROS, núm. 19

VACCARO
DISTINGUESE EN:
CAMBIO DE MONEDA.
TÍTULOS Y ACCIONES.
LOTERÍA NACIONAL.
ALTA PUBLICIDAD.
Av. DE MAYO, 635-Bs. Aires

MARITIMAS

MAREA Y VIENTO

Hora	Pies	Pulgadas	Viento
6 a. m.	23	8	S. S. O.
7 a. m.	23	—	,,
8 a. m.	22	8	,,
9 a. m.	22	—	,,

VAPORES ESPERADOS

Británico Cloutsham, de Rosario, a completar.

Mañana:

Británico Deseado, de Liverpool, con pasajeros y carga.

VAPORES A SALIR

Sueco Consul Olsson, para Nueva York, con carga.

Británico Alepp, para Liverpool, con carga.

Noruego Pacific, para Valparaíso, en lastre.

Fragata noruega Bennestret, para la rada, con carga.

VAPORES DE LOS RIOS

Llegaron:

Ciudad de Montevideo y Cabo Corrientes, de Montevideo.

Berna y Formosa, de Asunción y escalas.

Salen:

Luna, para Carmelo y escalas, salió a las 8 a. m.

Lambar-, para Asunción y escalas. salió a las 10 a. m.

Golondrina, para Gualeguaychú, salió a las 5 p. m.

Ciudad de Montevideo y Cabo Corrientes, para Montevideo, salen a las 10 p. m.

LINEA DE LA COSTA SUR

Para el día 4 de mayo próximo tiene anunciada su salida con destino a Río Gallegos y escalas, el vapor Presidente Mitre.

ENTRADAS Y SALIDAS DE BUQUES DE ULTRAMAR HABIDAS EN EL PUERTO DE LA CAPITAL DESDE LAS 8 a. m. DE AYER HASTA LAS 8 a. m. DE HOY

Británico Rughberan, de Rosario, en la dársena norte, a completar.

Británico Port Pirie, de Montevideo, en la dársena norte, con carga.

Británico Rothley, de Lorenzo Márquez, en la dársena sur, con carbón.

Británico Sutherland Grange, de Liverpool, en el dique 4, con carga.

Británico Wesmeath, de Londres, en el dique 4, con carga.

Brasileño Guajara, de Río de Janeiro, en el dique 1, con carga.

Italiano Procida, de Las Palmas, en la dársena norte, a completar.

Británico Oveland, para Liverpool, con carga.

Argentino San Francisco, para Santos, con carga.

VAPORES CON CORRESPONDENCIA A SALIR

Hoy: Highland Piper, llevará correspondencia para: Gran Bretaña, Bélgica, Francia, Holanda y Países Escandinavos, a las 8 a. m., con alcance hasta las 7 p. m.

Día 25: Minas Geraes llevará correspondencia para Brasil, a las 3 de la tarde, con alcance hasta las 7 p. m.

Día 30: Garibaldi, llevará correspondencia para: Brasil y Europa, a las 8 a. m., con alcance hasta las 7 p. m.

NAVEGACION

DODERO Hnos.
Corredores marítimos
Montevideo, Rosario, Bahía Blanca
25 de Mayo 267-73, Buenos Aires

COMPAÑIA ARGENTINA DE NAVEGACION (Nicolás Mihanovich) Limitada. — Casa matriz: 41 Threannedle Street. London, E C.—Nuevo horario a regir desde el 1.o de mayo de 1918:

Línea Buenos Aires-Montevideo: Salidas de la dársena sur todas las noches, a las 10 p. m., con los nuevos y lujosos vapores a turbina Ciudad de Buenos Aires y Ciudad de Montevideo.

Línea Salto y escalas: Salidas martes, jueves y domingos, a las 11 a. m.

Línea Colonia, Carmelo y escalas: Salidas, miércoles y domingo a las 8 a. m.

Línea directa a Gualeguaychú: Salidas miércoles y sábados a las 5 p. m.

Línea Paraná, Alto Paraná (hasta Posadas), Paraguay, Alto Paraguay (hasta Corumbá): Salidas martes, jueves y domingos a las 10 a. m.

Para informes y pasajes, dirigirse a la administración, calle 25 de Mayo esquina Cangallo. Buenos Aires

EDICTOS JUDICIALES

El señor juez de primera instancia en lo civil de la Capital de la República, doctor don Roberto Bunge, ha dispuesto se cite, llame y emplace por el término de treinta días, contados desde la primera publicación del presente, a todos los que se consideren con derecho a los bienes dejados por doña ARSENIA PIÑERO de BIANQUI, ya sean como herederos o acreedores, para que, dentro de dicho término comparezcan a deducir sus acciones en forma, por ante su juzgado y secretaría del que suscribe, bajo apercibimiento de lo que hubiere lugar por derecho.
Buenos Aires, abril 6 de 1918. — Enrique Luzuriaga (hijo), secretario.
6|903 v. Mayo 8.

Por disposición del señor juez de primera instancia en lo civil de la capital federal, doctor don César A. Campos, se cita, llama y emplaza por el término de treinta días a contar desde la primera publicación del presente, a todos los que se consideren con derecho a los bienes dejados por fallecimiento de don Eugenio Miguel Burzaco, ya sean como herederos o acreedores, para que dentro de dicho término, comparezcan por ante su juzgado y secretaría del que suscribe, a deducir sus acciones en forma, bajo apercibimiento de lo que hubiere lugar por derecho.
Buenos Aires, 1 de abril de 1918. — Doctor Luis Demaría, secretario.
6|883-v. mayo 5.

Por disposición del señor juez de primera instancia en lo civil de la Capital Federal, doctor Fernando Klappenbach, se cita, llama y emplaza por el término de treinta días a contar desde la primera publicación del presente, a todos los que se consideren con derecho a los bienes dejados por fallecimiento de doña SARA TFITELBAUM DE CONIL, ya sean como herederos o acreedores, para que, dentro de dicho término, comparezcan por ante su juzgado y secretaría del que suscribe, a deducir, sus acciones en forma, bajo apercibimiento de lo que hubiere lugar por derecho.
Buenos Aires, 25 de febrero de 1918. — Carlos Schatz, secretario.
6|800 v. Abril 27.

El señor juez de primera instancia en lo civil de la capital de la República, doctor don Adolfo Casabal, ha dispuesto se cite, llame y emplace por el término de treinta días, contados desde la primera publicación del presente, a todos los que se consideren con derecho a los bienes dejados por doña ANATILDE ROMAN, INES LACARRA, EULALIA ROMAN o EULALIA MEDINA, DEMOFILA PEREYRA y JUAN BAUTISTA ROMAN, ya sean como herederos o acreedores, para que dentro de dicho término comparezcan a deducir sus acciones en forma, por ante su juzgado y secretaría del que suscribe, bajo apercibimiento de lo que hubiere lugar por derecho.
Buenos Aires, marzo 20 de 1918. — Enrique A. Peña, secretario.
6|787 v. Ab. 25.

Por disposición del señor juez de primera instancia en lo civil de la Capital Federal, doctor Fernando Klappenbach, se cita, llama y emplaza por el término de treinta días, a contar desde la primera publicación del presente, a todos los que se consideren con derecho a los bienes dejados por fallecimiento de don PEDRO PABLO ZUNINO, ya sean como herederos o acreedores, para que, dentro de dicho término, comparezcan por ante su juzgado y secretaría del que suscribe, a deducir, sus acciones en forma, bajo apercibimiento de lo que hubiere lugar por derecho.
Buenos Aires, 20 de febrero de 1918.— Jorge Figueroa Alcorta, secretario.
6|730 v. Abril 24.

Por disposición del señor juez de primera instancia en lo civil de la Capital Federal, doctor Fernando Klappenbach, se cita, llama y emplaza por el término de treinta días a contar desde la primera publicación del presente, a todos los que se consideren con derecho a los bienes dejados por fallecimiento de doña ARMINDA SAENZ VALIENTE DE DIAZ, ya sean como herederos o acreedores, para que, dentro de dicho término, comparezcan por ante su juzgado y secretaría del que suscribe a deducir sus acciones en forma, bajo apercibimiento de lo que hubiere lugar por derecho.
Buenos Aires, 20 de febrero de 1918. — José M.a Gutiérrez Sáenz Valiente, secretario.
6|850 v. Mayo 9.

El señor juez de primera instancia en lo civil de la capital de la República, doctor don Pedro V. Meléndez, ha dispuesto se cite, llame y emplace por el término de treinta días, contados desde la primera publicación del presente, a todos los que se consideren con derecho a los bienes dejados por don CLAUDIO OTAMENDI, ya sean como herederos o acreedores, para que dentro de dicho término, comparezcan a deducir sus acciones en forma, por ante su juzgado y secretaría del que suscribe, bajo apercibimiento de lo que hubiere lugar por derecho.
Buenos Aires, abril 2 de 1918. — Horacio Marcó, secretario.
6|849 v. Mayo 9.

Por disposición del señor juez de la instancia en lo civil de la capital de la república doctor don Arturo Seeber, se cita y emplaza por el término de treinta días a contar desde la primera publicación del presente, a todos los que se consideren con derecho a los bienes dejados por fallecimiento de don RODOLFO JOSE MORANDO, ya sean como herederos o acreedores para que dentro de dicho término, comparezcan por ante su juzgado y secretaría del que suscribe a deducir sus acciones en forma, bajo apercibimiento de lo que hubiere lugar por derecho.
Buenos Aires, junio 7 de 1917. — Rafael Caputo, secretario. 6|847 v. Mayo 1.

El señor juez de primera instancia en lo civil de la Capital de la República, doctor don M. Mackinlay Zapiola, ha dispuesto se cite, llame y emplace por el término de treinta días, contados desde la primera publicación del presente, a todos los que se consideren con derecho a los bienes dejados por don ROBERTO C. o ROBERTO COLOMBO LOCATELLI, ya sean como herederos o acreedores, para que dentro de dicho término, comparezcan a deducir sus acciones en forma, por ante su juzgado y secretaría del que suscribe, bajo apercibimiento de lo que hubiere lugar por derecho.
Buenos Aires, abril 2 de 1918. — Carlos S. Marta, secretario.
6|859 v. Mayo 3.

El señor juez de 1a. instancia en lo civil de la capital de la república, doctor don Matías Mackinlay Zapiola ha dispuesto se cite, llame y emplace por el término de treinta días, contados desde la primera publicación del presente, a todos los que se consideren con derecho a los bienes dejados por don JOSE CAGLIANONE, o JOSE A. o JOSE ANTONIO CAGLIANONE, ya sean como herederos o acreedores, para que dentro de dicho término comparezcan a deducir sus acciones en forma, por ante su juzgado y secretaría del que suscribe, bajo apercibimiento de lo que hubiere lugar por derecho.
Buenos Aires, febrero 14 de 1918. Nicolás González Iramay, secretario.
6|917 v. mayo 9

Por disposición del señor juez de comercio de la capital doctor Alberto Estrada, secretaría del autorizante, se cita llama y emplaza por el término de quince días, a contar desde la primera publicación del presente, a don PEDRO VADACCHINO, para que comparezca por sí o por intermedio de apoderado, a tomar la intervención que le corresponde, en los autos que por cobro de la suma de mil pesos moneda nacional le han iniciado los señores Rigoli Hnos.; y al mismo tiempo para que comparezca a constituir su domicilio en estos autos; todo bajo apercibimiento de nombrársele defensor de ausentes en su rebeldía. Palacio de Justicia, 5o. piso sobre Tucumán.—Aureliano García Calvo, secretario. Lo testado, no vale.
6|923 v. abril 25.

Por disposición del señor juez de primera instancia en lo civil de la capital federal doctor Fernando Klappembach, se hace saber por medio del presente edicto que se publicará durante quince días en el "Boletín Judicial" y "La Epoca", a doña ROSA CAGNONE DE BORGOGNO, que debe concurrir por sí o por apoderado a tomar intervención en el juicio que ante este juzgado y secretaría del autorizante le ha promovido don Carlos Lonjón por cobro de un crédito hipotecario bajo apercibimiento si no concurre de hacerla representar por el señor defensor de ausentes.—Buenos Aires abril 6 de 1918.—Jorge Figueroa Alcorta, secretario.
6|999 v. abril 15.

El señor juez de primera instancia en lo civil de la Capital de la República, doctor don Roberto Bunge, ha dispuesto se cite, llame y emplace por el término de treinta días contados desde la primera publicación del presente, a todos los que se consideren con derecho a los bienes dejados por don MIGUEL MELELLA, ya sean como herederos o acreedores, para que dentro de dicho término comparezcan a deducir sus acciones en forma por ante su juzgado y secretaría del que suscribe, bajo apercibimiento de lo que hubiere lugar por derecho.
Buenos Aires, abril 9 de 1918. — Manuel A. Marini, secretario.
6|946 v. Mayo 10.

El señor juez de primera instancia en lo civil de la Capital de la República, doctor don Juan Carlos Lagos, ha dispuesto se cite, llame y emplace por el término de treinta días, contados desde la primera publicación del presente, a todos los que se consideren con derecho a los bienes dejados por don LUCIANO VITTONI, ya sea como herederos o acreedores, para que dentro de dicho término comparezcan a deducir sus acciones en forma, por ante el juzgado y secretaría del que suscribe, bajo apercibimiento de lo que hubiere lugar por derecho.
Buenos Aires, abril 1.o de 1918. — Manuel Beretervide, secretario.
6|953 v. Mayo 11.

Por disposición del señor juez de primera instancia doctor Eduardo M. Naón, se cita, llama y emplaza a don GUILLERMO GOODMAN CORVES, en el juicio que le siguen los señores "De Angelis Hermanos" por cobro de pesos, por el término de quince días a contar de la primera publicación del presente, a fin de que comparezca por sí o por medio de apoderado a reconocer la firma puesta al pie del documento que sirve de base a la presentación del presente juicio bajo apercibimiento de dárselo por reconocido en su rebeldía y nombrársele defensor de ausentes para que le represente. — Eduardo M. Naón. Ante mí: J. Arturo Aguilar.
Buenos Aires, marzo 21 de 1918. — J. Arturo Aguilar, secretario.
6|982 v. abril 10.

Por disposición del señor juez de paz de la sección 19a. de la Capital Federal, don Pedro L. Baiza, se cita, llama y emplaza por el término de ocho días a contar desde la primera publicación del presente, a don SILVESTRE DILALIO o DI LALLA, a fin de que comparezca a tomar la intervención en el juicio que le sigue don Fortunato y José Debernardi, sobre cobro de pesos y posesión judicial, bajo el apercibimiento de ser declarado rebelde y designársele defensor de ausentes que lo represente. — Local del Juzgado, Aristóbulo Del Valle 1761. Audiencias: Lunes, miércoles y viernes, de 8 a 10 a. m.
Buenos Aires, 10 de abril de 1918.
7|4 v. abril 23.

El señor juez de primera instancia en lo civil de la Capital de la República doctor don Fernando M. Colombres, ha dispuesto se cite, llame y emplace por el término de treinta días contados desde la primera publicación del presente, a todos los que se consideren con derecho a los bienes dejados por doña EUGENIA CEVASCO DE LODOLA o CHIVASCO DE LODOLLA, ya sean como herederos o acreedores, para que dentro de dicho término comparezcan a deducir sus acciones en forma, por ante su juzgado y secretaría del que suscribe, bajo apercibimiento de lo que que hubiere lugar por derecho.
Buenos Aires, abril 17 de 1918. — Osvaldo Rocha, secretario. 7|14 v. Mayo 18.

Por disposición del señor juez de primera instancia en lo civil de la Capital de la República doctor Juan Carlos Lagos, se hace saber por el término de cinco días, a los acreedores del concurso de don JUAN I. DILLON, que el síndico ha presentado un proyecto de distribución de fondos, el que se encuentra de manifiesto en secretaría, y que los honorarios del síndico, han sido regulados en la suma de ochocientos pesos moneda nacional.
Buenos Aires, abril 19 de 1918. — Luis F. Vincent, secretario. 7|20 v. abril 27.

Por disposición del señor juez en lo civil, doctor Roberto Bunge, se cita y emplaza, por el término de quince días, a los señores CARLOS JULIEN y PABLO MARQUET, para que dentro de dicho término comparezcan ante este juzgado, secretaría del autorizante, por sí o por intermedio de apoderado, a tomar la intervención que les corresponde en el juicio que sigue contra don Leonardo Valentino, sobre daños y perjuicios y cumplimiento de contrato, bajo apercibimiento de nombrarse al defensor de ausentes para que los represente si no comparecieren. — Buenos Aires, abril 19 de 1918. — Enrique Luzuriaga (hijo), secretario. 7|34 v. Mayo

Por disposición del señor juez de comercio de la Capital Federal, doctor Alberto Estrada, se hace saber, por tres días, a los acreedores del concurso formado a don JOSE SCHWARZ, que la junta de verificación y graduación de créditos que debía tener lugar el día 19 del corriente a las 3 p. m., ha sido postergada para el día 26 del corriente mes de abril a las 3 p. m.
Buenos Aires, abril 11 de 1918. — Ricardo Q. Blamey Lafone, secretario.
7|30 v. abril 23.

Por disposición del señor juez de comercio doctor Alberto Estrada, se hace saber al público por el término de ocho días, a contar desde la primera publicación del presente edicto, que se ha presentado ante este juzgado y secretaría del autorizante, don Samuel Finkel, solicitando rehabilitación para ejercer el comercio.
Buenos Aires, abril 15 de 1918. — Ricardo S. Curutchet, secretario.
7|70 v. mayo 1.

El señor juez de primera instancia en lo civil de la Capital de la República, doctor don Roberto Bunge, ha dispuesto se cite, llame y emplace por el término de treinta días, contados desde la primera publicación del presente, a todos los que se consideren con derecho a los bienes dejados por don JOSE MAUTIÑO y doña SILVIA AGRELO DE MAUTIÑO, ya sean como herederos o acreedores, para que dentro de dicho término comparezcan a deducir sus acciones en forma, por ante su juzgado y secretaría del que suscribe, bajo apercibimiento de lo que hubiere lugar por derecho.
Buenos Aires, abril 10 de 1918. — Miguel Echegaray, secretario.
7|68 v. mayo 21.

El señor juez de primera instancia en lo civil de la Capital de la República, doctor don Adolfo Casabal, ha dispuesto se cite, llame y emplace por el término de treinta días contados desde la primera publicación del presente, a todos los que se consideren con derecho a los bienes dejados por don FORTUNATO BRINO, ya sean como herederos o acreedores, para que dentro de dicho término comparezcan a deducir sus acciones en forma, por ante su juzgado y secretaría del que suscribe, bajo apercibimiento de lo que hubiere lugar por derecho.
Buenos Aires, abril 19 de 1918. — Luis García Fernández, secretario.
7|69 v. mayo 23.

El señor juez de primera instancia en lo civil de la capital de la República, doctor don Juan Carlos Lagos, ha dispuesto se cite, llame y emplace por el término de treinta días, contados desde la primera publicación del presente, a todos los que se consideren con derecho a los bienes dejados por CAROLINA FIRPO DE FIRPO, ya sean como herederos o acreedores para que dentro de dicho término comparezcan a deducir sus acciones en forma, por ante su juzgado y secretaría del que suscribe, bajo apercibimiento de lo que hubiere lugar por derecho.
Buenos Aires, abril 22 de 1918. — Luis F. Vincent, secretario. 7|71 v. mayo 27.

AVISOS VARIOS

Caja Popular de Ahorros de la Provincia de Buenos Aires

Las emisiones de certificados de depósitos se sortearán en los meses de enero y febrero de 1918. Se efectuarán en las siguientes fechas:

Abril	27	emisión	338	$ 20.000
Mayo	7	emisión	340	$ 50.000
Mayo	14	emisión	341	$ 20.000
Mayo	21	emisión	342	$ 50.000
Mayo	28	emisión	343	$ 20.000

Banco El Hogar Argentino
Avenida de Mayo 590
Tiene casas y departamentos en alquiler, en esta capital y pueblos suburbanos.

FACULTAD DE CIENCIAS MEDICAS

AVISO

Desde la fecha y por el término de quince días, llámase a inscripción en el concurso para la formación de la terna para la provisión de profesor titular de Clínica Dermato-sifilográfica, de acuerdo con las prescripciones reglamentarias.
Buenos Aires, abril 19 de 1918.
El secretario. 7|21-v. mayo 3.

TES

LER
GOWLAND
F. C. O.
5050
2550
8, a la 1 p. m.

...rca.
...do.
...casi gordos.
...buen estado.
...buen estado.
..., 1 marca.
...Durham, buen estado.
...os, muy buen estado.
...de 1 1|2 a 2 años, especiales Durham, marca Sr. Casimiro Polledo, muy buen estado.
500 novillos de 1 1|2 años, Durham, 1 marca, mochos, gran clase.
200 novillos de 1 1|2 años, buen estado invernada.
500 novillos de 1 1|2 años, gran clase, 1 marca.
400 vacas servidas, Durham, especiales en clase y estado, 1 marca.
400 vacas servidas, Durham, muy buen estado.
850 vacas gordas, para frigorífico.
50 vaquillonas gordas para frigorífico.
250 vaquillonas muy buen estado, 1 marca.
300 vacas, Durham, de gran clase y estado con
300 terneros al pie.
250 vacas servidas con un 4 o|o de toros, hacienda de 4 a 6 años, gran clase, marca Juan T. López, con
250 terneros al pie.
Estas haciendas, que se presentarán clasificadas, son procedente de establecimientos muy conocidos y venderemos en lotes de 200 cabezas, con opción.
Horario de trenes: Salida del Once el miércoles 24, a las 9.45 p. m. Terminado el remate habrá un tren de regreso a las 8.49 p. m. Para comodidad de los señores compradores, en la estación Villa Sauze, quedarán los coches-dormitorios.

"LA GANADERA" S. A.

883 hectáreas de campo flor

Como tierra, lo mejor de la zona. Produce con muy buenos rindes, el trigo, avena, maíz, alfalfa, maní, patatas, etc., etc. Aguas especiales a 3 y 4 metros.

Subdivididas en **44 quintas** desde **2 hectáreas 34** áreas a 9 hectáreas **74 áreas, y 21 chacras** desde 19 hectáreas **69 áreas**, 03 centiáreas, a 32 hectáreas, 75 áreas 83 centiáreas.

El domingo 12 de mayo de 1918, a las 12 m., sobre los mismos terrenos.

CONDICIONES: Pago al contado la mitad y a un año de plazo la otra mitad, con 8 por ciento de interés anual y garantía hipotecaria, posesión inmediata.

El que desee podrá pagar todo al contado.

Escrituras por ante el registro del señor Julián Painceira Cortés, de La Plata.

Pidan planos y detalles a nuestros escritorios en Bonifacio F. C. S., Daireaux F. C. S., Avenida de Mayo 945 Buenos Aires y casa central, Bolívar F. C. S. — Juan Salduna, gerente.

NOTA: 15 días después se venderán 47 manzanas (ampliación del pueblo) frente a la estación del ferrocarril. 7|49-v. abril 24.

Rodolfo Lynch

JUDICIAL — PROPIEDAD AL Norte, calle Anchorena 2459, entre Guido y Avenida Quintana, a una cuadra de Pueyrredón y dos de Las Heras. Consta de 6 habitaciones de madera, cocina, W. C., aguas corrientes, cloacas, luz eléctrica, pisos pino tea, cielo rasos de madera, patio, etc. El terreno mide 7 metros 88 de frente al N. O., 27 metros 05 de fondo al costado N. E., 24 metros 65 en el costado S. O. y 8 metros 36 en el contra frente. Superficie total 419 metros cuadrados con 80 centímetros. Base pesos 15.570 moneda nacional. El sábado 27 de abril a las 3 p. m. en Reconquista 331, escritorio 122. Venta por orden del señor juez en lo civil doctor Fernando Colombres, secretaría doctor Rocha, en el juicio "Societé Fonciere de l'Argentine" contra Fermín Rodríguez (hoy su concurso). Seña 8 por ciento y 2 por ciento de comisión. Informes en Reconquista 331.—Doctor Osvaldo Rocha, secretario. 6|966 v. abril 27.

Naón & Bustillo

530 Bmé. Mitre 530

JUDICIAL — LA BIBLIOTECA del Dr. Ezequiel Pereyra, libros de derecho, historia, literatura, medicina, etc., de autores clásicos y americanos.

El martes 30 de abril a la 1.30 p. m. en nuestro local de ventas, calle Bmé Mitre 530 (entre piso). En exposición desde el jueves 25. Solicíten catálogos.

BUENOS MUEBLES IMPORTADOS y objetos de adornos. — Juegos de sala Luis XVI e Imperio, mesas Luis XVI, columnas Luis XVI, columnas de mármol, vitrina Imperio, Chiffoniers de Bull incrustados en nacar y carey, jarrones de Sevres, bustos de mármol y de bronce, juego de escritorio, escritorios ministros de nogal y de roble, sillón roble, sillas de roble, bibliotecas de nogal de 2 y 3 cuerpos, cuadros al óleo, espejos marcos dorados, juego de comedor de nogal, cristalero de nogal, espejo marco nogal, caja de hierro Fichet, sillas de nogal y hule, objetos de metal, cristal y porcelana para comedor, juego de hall de roble y esterilla, cortinados de seda, visillos de hilo y encajes, guardarropa, arañas, apliques y artefactos eléctricos Luis XVI e Imperio de bronce y de cristal Baccarat e infinidad de artículos artísticos que estarán en exposición desde el jueves 25 de abril, de 9 a. m. a 6 p. m.

El miércoles 1o. de mayo a las 2 de la tarde y 8 de la noche, en nuestro local de ventas, calle Bmé. Mitre 530. Exijiremos seña y 10 o|o de comisión. Venta por orden del señor juez de lo civil, Dr. César A. Campos, por la secretaría del Dr. Luis Demaría, en los autos caratulados "Roldán de Pereyra, doña Eduarda, su juicio Ab-intestato". — Naón y Bustillo. 6|995 v. mayo 1

E. F. Guerra

JUDICIAL. — CASA Y TERRENO en el Tigre, partido de Las Conchas, provincia de Buenos Aires, compuesta de tres grandes piezas de material en su frente, sobre la calle Maipú, esquina a la de Belgrano, cocina, cuarto de baño y demás comodidades, entre la estación del F. C. C. A. y el Tigre Hotel, a 200 metros de la calle Liniers, con más seis grandes piezas de madera en su frente y costado, formando cuerpo de otra casa, cocina y comodidades, todo edificado en terreno compuesto de 38 metros 10 centímetros de frente a la calle Maipú, por 34 metros 60 centímetros a la calle Belgrano y 29 metros en los costados, jardín, arboleda y luz eléctrica instalada.

El domingo 28 de abril a las 3 p. m. sobre la misma propiedad, por orden del señor juez de primera instancia en lo civil doctor Juan Carlos Lagos y secretaría del señor Luis F. Vincent, en los autos seguidos por la sociedad anónima Buenos Aires Building Society Ltda. contra don José María Cebey, ejecución de hipoteca.

Tasación $ 7.500 m|n. Base de venta: 2|3 partes o sea $ 5.000 m|n. Exigiré el 8 o|o de seña y a cuenta de precio y el 2 o|o de mi comisión. Por más datos a mi escritorio calle Bartolomé Mitre No. 836, 2o. piso, y en la secretaría y expediente nombrados. — Luis F. Vincent, secretario. 6|962 v.ab. 28

Adolfo Bullrich y Cía.

Suspendido por orden judicial

JUDICIAL. — SANTIAGO DEL ESTERO 909 y 913, lindando con la esquina de Estados Unidos. Un terreno de dimensiones especiales para construir una casa-habitación.

Base $ 6.888 m|n. de c|l.

El viernes 26 de abril, a las 3 de la tarde, en nuestra casa, calle Florida 269 y 273. Orden del señor juez doctor Adolfo Casabal, secretaría doctor Enrique A. Peña, en el juicio seguido por don Ernesto G. Bentham contra doña Desideria Fernández de Kelsey. Mide: 8.66 metros de frente por 26.846 metros de fondo, o sean 10 varas por 31 varas. Linda por el costado Norte con una pared medianera de tres pisos. Exigiremos el 8 por ciento a cuenta de precio. Otros informes, pídanse en nuestra casa.— Adolfo Bullrich y Cía. 6|952 v. ab. 26

Alfredo G. Randle

EDICTO JUDICIAL. — POR DISposición del señor juez de primera instancia en lo civil, doctor César A. Campos, se hace saber por el término de quince días que en los autos Traverso Hnos. don Juan contra propietarios desconocidos por cobro de afirmados N.o 7, que tramitan por la secretaría autorizante, ha sido designado el martillero Alfredo G. Randle, para vender en pública subasta el terreno calle Serrano, sin número, entre Padilla y Warnes, ubicado entre las propiedades números 120 y 142. Mide según tasación, metros 10.40 de frente al sudeste, por 33.50 de fondo. Superficie, 349 metros cuadrados; con la base retasada en un 25 o|o de la anterior, o sean $ 2.916.50 moneda legal; exigiéndose del que resulte comprador el 8 o|o del precio como seña y el 2 o|o de comisión.

Se rematará **el domingo 28 de abril, a las 3 de la tarde** sobre el mismo terreno. Más datos en la secretaría o en mi escritorio Bmé. Mitre 383. — Buenos Aires, abril 4 de 1918. — L. Demaría, secretario. 6|971 v. ab. 28

Angel López

JUDICIAL. — CASA EN PALERMO; calle Paraguay 5525, entre Arguibel y Arévalo. Mandato juez doctor Fernando M. Colombres, secretaría Basualdo. Juicio por cobro hipotecario Corradi Juan y otra contra Antonio Brignardello y Garibotto. Base $ 8.000.

El terreno mide 10 metros de frente al S. O. por 50 metros de fondo. Adoquinado.

El edificio consta de jardín al frente, cuatro piezas corridas de material, cocina, w. c., patio de piedra, árboles frutales, etc., etc.

El domingo 28 de abril a las 5 p. m. Seña 8 o|o, comisión 2 o|o. Más datos a la secretaría mencionada o en mi oficina Avenida de Mayo 676. — Buenos Aires, abril 11 de 1918. — José A. Basualdo, secretario. 6|964 v. ab. 28

Bravo Barros y Cía.

EN LA ESTACION LIBERTAD. — Judicial. — Entre los pueblos de Ituzaingó y Merlo, 24.705 varas cuadradas en un lote. Próximos a la estación del F. C. Midland y a los talleres. Juez Dr. César A. Campos, secretario Gabriel Fernández. Juicio Román Bravo y Cía. con Marcelino Ronderos (su sucesión) y José Ronderos. Base, $ 4.455.19.

El martes 30 de abril a las 3 p. m., en nuestra casa.

Corresponde a las manzanas 19 y 22 de un plano especial, con superficie de 7.934.40 m. c. cada una y al lote B de la manzana 17, con superficie de 2.659.57. 8 o|o a cuenta de precio. Comisión 2 o|o. Informes y planos, 351 San Martín 361. — Bravo Barros y Cía. 6|985 v. ab. 30

TERRENO EN LIBERTAD. — JUDICIAL. — Próximo a la estación y talleres del F. C. Midland y entre los pueblos de Ituzaingó y Merlo. 7.092 varas cuadradas, en un lote. Juez Dr. César A. Campos, secretario Gabriel Fernández. Juicio Román Bravo y Cía. con Marcelino Ronderos (su sucesión) y José Ronderos. Base, pesos 1.700.76.

El martes 30 de abril a las 3 p. m. en nuestra casa 351 San Martín 361. Corresponde a los lotes A y B de la manzana 16, con superficie de **5.319.14 metros cuadrados. 8 o|o a cuenta de precio. Comisión 2 o|o. Informes y planos, 351 San Martín 361.** —Bravo Barros y Cía. 6|986| v. ab. 30

Rufino de Elizalde y Cía.

JUDICIAL. — CASA EN TALLERES. Azara 2973, entre Pastor Ferreyra y Maraspino, a 8 cuadras de la estación.

Juez Dr. Mackinlay Zapiola; secretario, Dr. Quirno Costa. Juicio Banco El Hogar Argentino con Antonio Martínez y Martínez. Base 2.480.87 pesos.

El domingo 5 de mayo, a las 3 p. m. Lote 10, manzana 11, mide 8m.66 (10 v.) por 47m.01 (54 v. 28) de fondo. Edificio de dos piezas, cocina y galería. 8 o|o a cuenta de precio. Comisión 2 o|o. Informes, San Martín 241. 7|31 v. may. 4

Tomkinson & Cía.

JUDICIAL. — DE LOS TERRENOS QUE A continuación se expresan, ubicados en la Capital Federal:

Lote 5, calle Triunvirato, entre Mendoza y Juramento, mide 628 m2, existe un rancho de zinc. Base, $ 1256.

Lote 19, calle Moriote entre Choroarín y Quirós, con una pieza de material. Mide 135.96 m2. Base, $ 725.12.

Lote 5, Avenida Maldonado entre Seguí y Goyena, mide 363 m2. Base, $ 726.

Lote 7, calle Pacheco entre Juramento y Mendoza. Mide 419.57 m2. Base, pesos 839.14.

Lotes 21, 22 y 23, calle Juramento entre Pacheco y Bella Vista, miden juntos 1240 m2. Base, $ 1653.33.

La tercera parte proindivisa de los siguientes lotes en Villa Urquiza.

Lote 17, calle Bazurcó entre Caracas y Zamudio. Mide 250.53 m2. Base, $ 111.35.

Lote 26, calle Zamudio entre Bazurco y Franco. Mide 149.99 m2. Base, $ 100.

Lote 6, calle Constituyentes entre Bazurco y Cokrane. Mide 230.52 m2. Base, $ 153.68.

Lote 10, calle Constituyentes entre Bazurco y Cokrane. Mide 214.68 m2. Base, $ 143.12.

Lote 25, calle Bazurco entre Constituyentes y Caracas. Mide 234.42 m2. Base, $ 104.18.

Lote 18, calle Caracas entre Cokrane y Bazurco. Mide 187.49 m2. Base, $ 124.98

Lote 13, calle Cokrane entre Constituyentes y Caracas. Mide 159.43 m2. Base, $ 106.28.

El jueves 2 de mayo a las 3 p. m., los remataremos en nuestro escritorio, calle San Martín 486, de acuerdo con el siguiente

EDICTO

Por disposición del señor juez doctor Eduardo Naón, secretaría del autorizante, se hace saber por el término de quince días, que en el juicio seguido en el expediente número 2424, han sido designados los martilleros señores Tomkinson y Cía., para que procedan a la venta en pública subasta de los inmuebles ejecutados.

Seña, 8 o|o. Comisión, 2 o|o.

Buenos Aires, 17 de abril de 1918. 7|3 v. Mayo 12.

Carlos A. Grané

TERRENO: CALLE BACACAY ESquina Nazca. Con adoquinado pago y en el mismo centro de Flores el tranvía 99 pasa por su frente. Esta venta es ordenada por el señor síndico liquidador de la adjudicación de bienes de los señores Bernabé y Cambiasso que tramita por el juzgado de comercio a cargo del doctor Estrada, secretaría del doctor Grandoli. Mide 8.66 metros de frente por 29.12 mts. de fondo. Base de venta pesos diez moneda nacional los 75 decímetros cuadrados. El domingo 5 de mayo a las 2 de la tarde. Seña 8 por ciento y 2 por ciento de comisión. Informes al martillero Talcahuano 746. 7|38 v. mayo 5

Rene Leymarie

JUDICIAL. — EN LANUS, CALLE RECONquista número 3577, casa compuesta de 3 piezas, cocina, w. c., jardín, etc. Mide 9 metros 66 de frente por 34 de fondo.

El **domingo 5 de mayo de 1918,** a las 3 p. m., en el escritorio, calle Libertad 264, Capital Federal, remataré esta propiedad. Base, las 2|3 partes de su tasación o sean 3.399.94 $ m|n. de c|l. Seña, 8 o|o a cuenta del precio y 2 o|o de comisión, todo en dinero efectivo, de acuerdo con el siguiente

EDICTO JUDICIAL:

Por disposición del señor juez de primera instancia de la capital federal, doctor Juan Carlos Lagos, por la secretaría del autorizante, se hace saber por el término de quince días, que ha sido designado el martillero público don René Leymarie, para vender en pública subasta, la finca embargada en el juicio que por cobro de pesos siguen los señores Migliadi Coronato y Zelasco, contra la sucesión de don César Catani. — Buenos Aires, abril 2 de 1918. —Argentino Germán Barraquero, secretario.

Nota: El pago de la propiedad podrá efectuarse del siguiente modo: 40 por ciento al escriturar y el 60 por ciento restante, en cuatro cuotas iguales semestrales con interés de 7 o|o anual. 6|967 v. mayo 4.

Bouché y Cía

JUDICIAL. — EN LANUS. — CASA Y TErreno contiguo. En total, 682 m. c. Calle Sitio de Buenos Aires (antes calle 8) 4439. Base, $ 6951.66.

El **domingo 5 de mayo** a las 4, sobre la misma, remataremos esta casa situada a 15 cuadras de la estación Lanús, a media cuadra de la Avenida J. C. Paz y con tranway al frente. Terreno de 10 por 29. Edificio: Sala, dos dormitorios, comedor, despensa, cuarto de baño, con artefactos, jardín al frente servicio especial de cloacas, celosías metálicas y demás comodidades. Entra también en la venta un terreno contiguo de 10 por 34.25 con frente a la calle Ituzaingó. Orden del señor juez doctor Lagos, secretaría del doctor Vincent. Juicio Buenos Aires Building Society contra Cayetano S. Copello. Seña 8 o|o. Comisión, 2 o|o. Más datos, San Martín 424. — Luis F. Vincent, secretario. 7|25 v. mayo 4.

Domingo Ayrolo

JUDICIAL — De 439 CABEZAS LAnares el viernes 26 del corriente, a las 2 p. m., en el mismo campo de doña Juana Gaynor de O'Neill, de acuerdo con el siguiente

Edicto judicial

Por disposición del señor juez de 1a. instancia en lo civil, doctor Fernando M. Colombres, se hace saber por el término de cinco días que en los autos sobre insanía de doña Juana Gaynor de O'Neill, ha sido designado el martillero Domingo Ayrolo para que proceda a vender en pública subasta 420 ovejas y 19 corderos existentes en el campo de propiedad de aquélla, en la Exaltación de la Cruz, provincia de Buenos Aires. Los autos tramitan por la secretaría del autorizante. — Buenos Aires, abril 17 de 1918. — Manuel C. Olmos, secretario. 7|23 v. ab. 24

V. S. Lobato & Cía.

JUDICIAL — EN VELEZ SARSFIELD — 4 casas en la pequeña manzana triangular limitada por las calles Medina, Rafaela y Mozart. A 1 cuadra al sur de Rivadavia al 9000. Orden del señor juez doctor F. M. Colombres, secretario señor V. Sandullo, juicio Banco El Hogar Argentino contra Luis Rossi y otros. Base, $ 13.333.33.

El DOMINGO 5 DE MAYO, a las 3.30, en la misma. Mide 77m25 de frente a la calle Medina; 47m20 sobre Rafaela y 61m37 sobre Mozart. Superficie, 1.446 metros cuadrados. Existen construcciones a las que haciéndoles los cercos divisorios formarían 4 casas.

Rafaela 4701 esquina Medina, hay un amplio local con su frente construido en cal y un costado de madera, y arrimadas a éste 4 piezas de madera, cubierto el todo con techo de hierro galvanizado.

Rafaela 4731, 2 piezas de material, cocina y w. c., pisos interiores de madera y exteriores de baldosas.

Hacia el centro del terreno con entrada por Medina número 173 y 181, hay dos casas, una con 8 piezas de material y cocina y otra con 2 piezas, cocina, w. c. y 1 pieza de madera, verja material al frente. Cielorrasos yeso, pisos interiores de madera y exteriores de mosaicos. El terreno está cercado en su mayor parte con alambre tejido, teniendo una entrada con pilares de mampostería que corresponde al número 188 de la calle Mozart.

Seña, 8 o|o. Comisión, 2 o|o. Informes, Rivadavia 639. — V. S. Lobato y Cía. 7|40-v. mayo 5.

Alejandro Maino

JUDICIAL — CHACRA EN EL PARTIDO DE San Pedro, dentro del ejido municipal, provincia de Buenos Aires, sobre la línea del F. C. B. y R., cuya línea toca la esquina sur de la misma y en la sección denominada ensanche del ejido, figurando en el plano oficial con el número 117, compuesta de 33 hectáreas, 73 áreas, 9 centiáreas; lindando sus líneas perimetrales como sigue: al Norte chacra número 88 de Juan Fussi; al Sur chacra número 146 de Dominga L. de Weber; al Este con Manuel Camarasa ehijo, y al Oeste con doña Elvira D. L. de Cavia, calle en medio con todos los linderos. Títulos perfectos, tierra alta excelente para cultivo y pequeña fracción baja para ganadería. Tasación, $ 15.196.05. Base de venta, 2|3 partes, o sea $ 10.130.70 m|n.

El día 5 DE MAYO PROXIMO, en mi escritorio en San Pedro, por orden del señor juez de primera instancia doctor César A. Campos, secretaría del doctor Luis Demaría, en los autos sucesorios de doña Rosa Llorens de Camarasa y otros, por liquidación testamentaria, procederé a la venta en pública subasta del bien descrito.

Exigiré como seña y a cuenta de precio el 8 o|o y el 2 o|o de mi comisión al que resulte comprador.

Buenos Aires, abril 18 de 1918.—Doctor Luis Demaría, secretario. 7|32-v. mayo 5.

Aduana de la Capital

(Por la oficina de remates)

El día 25 a las 3 y 1|2 p. m. venderé por orden superior en la calle Vélez Sarsfield número 561 (Instituto Bacteriológico) en donde están en exhibición, los siguiente porcinos:

3 chanchos con cría; 4 chanchos enteros; 2 chanchas; 1 chancho castrado; 28 lechones chicos y grandes.

Nota: La venta queda sujeta a la aprobación de la superioridad.

Sin comisión. Seña 20 por ciento.— 7|39 v. abril 26

Oficina de remates (galpón D) — Dirección: pasando el puente de los diques sobre la calle Belgrano o sea donde ésta comienza.

Los días 30 del mes en curso y 1o. del entrante, se procederá a la venta a la 1 y 30 p. m., por orden del señor administrador don Antonio Lozano, de las mercaderías que se detallan a continuación, provenientes de: Rezagos, comisos y averías.

Rezagos—

25 bultos ropa y efectos usados; 100 caños barro rotos; 1 barril pintura en polvo; 10 cajones botellas bitter; 7 fardos papel; 57 cajones legía; 1 rollo alambre tejido; 12 bolsas semillas de alfalfa; 5 cajones artefactos para la iluminación, de bronce y hierro; 1 cajón aceite; 50 trajes para hombre; 1 fardo alambre forrado; 1 cajón especies molidas; 1 cajón cuajo en polvo; 4 cajones papel para cigarrillos; 55 barriles vino; 10 pipas Jerez-Quina; 6 bultos frascos soluciones; 1 cajón confecciones; 75 caminos con encaje; 29 botones y sacos de seda; 8 camisas seda; 7 bolsas de azúcar; 1 cajón cartuchos sin cargar; 4 cajones hojalata; 19 fardos hilo sisal; 2 cuñetas hiposulfitos; 1 cajón tejido de lana apolillado; 3 bolsas maní; 15 bordalesas vacías; 1911 termómetros clínicos; 2 c. barómetros; 1 cajón relojes armados en loza; 2 bolsas cebada malteada; 1 cajón tubos de vidrio; 1 cajón tejido de algodón; 750 bolsas viejas; 241 kilos lana; 500 encomiendas postales con artículos diversos y 550 metros tejido de seda para corbatas; 477 kilos chapas hierro; 1 cajón cigarrillos y 3 cajones libros impresos.

Comisos—

21 pistolas y 24 revólveres; 16 lupas; 1 cajón tarros éter anestesia; 1 mantel para te y caminos para mesa; 114 kilos papel carbónico; 20 tambores barniz.

Averías—

1 cajón peines y cepillos; 1 casco parafina; 3 cajones papel; 1 cajón corsets y ballenas de acero; 5 cajones tejido de algodón; 1 cajón cueros; 2 cajones hilados; 451 tambores cloruro de calcio; 1 cajón cajas para bombones; 3 cajones cintas de cartón impresos; 1 máquina registradora y cajas cortadoras de boletos; 2 cajones papel higiénico; 3 cajones papel blanco escribir; 2 fardos tejido de algodón; 1 cajón agujas de tejer y alfileres.

Nota: Las mercaderías se encuentran a la vista de los interesados para ser examinadas, pues no se admitirá reclamo alguno después de vendidas. Todas las mercaderías deberán ser retiradas por sus compradores dentro de las 48 horas de aprobado el remate por el señor administrador. Sin comisión. Seña 20 o|o.

El Jefe.

7|74 v. mayo.

PROFESIONALES

ABOGADOS

Estudio de los doctores
José María Sáenz Valiente y Andrés Ferreyra
Abogados
Lavalle 1312 U. T. 4240 Libertad

Dr. Fernando Saguier
Estudio: Florida 440
U. T. 6087 (Avenida)

Dr. Hipólito Leys
Estudio: Lavalle 930. U. T. 3008 L

Dr. Domingo E. Salaberry
Defensa 188

MEDICOS

ANALISIS LABORATORIO Y FARMACIA Abierto Día y Noche
SUIPACHA 477 U. T 316, Libertad DOCTORES **NELSON**

Dr. Carlos F. Roldán Vergés
Garganta, nariz y oídos
Médico del servicio de la especialidad en el hospital Durand. Consultas de 3 a 6. Serrano 2318.

Sanatorio Cassinelli
Cirugía general, Partos, Señoras, Rayos X, Nieve carbónica. Consultas de 4 a 6. Corrientes 2975, U. T. 255, Mitre.

JUAN CARRANZA
Martillero público
Escritorio, Florida 377. U. T. 880 Av.

Dr. L. VETERE de la Universidad de Nápoles y Buenos Aires, ex médico del Hospital Italiano. Cirujano especialista en enfermedades de señoras, clínica en general. Enfermedades secretas y vías urinarias. —POZOS 611 — Consultas: de 7 a 10 a. m. y de 2 a 4 p. m. Festivos: de 7 a 10 a. m. — U. T. 648, Libertad.

BANCOS

The National City Bank Of New York
Casa matriz: 55 Wall St. N. Y.
Total Recursos $ 700.000.000 o|s.
Capital Reservas " 73.000.000 o|s.
SE OCUPA DE TODA CLASE DE OPERACIONES BANCARIAS
SUCURSAL EN BUENOS AIRES
84 - San Martín - 84

BANCO HOLANDES DE LA AMERICA DEL SUD
Bmé. Mitre 300, esq. 25 de Mayo Buenos Aires
Casa matriz: AMSTERDAM
Sucursales: RIO DE JANEIRO, Rua Candelaria 21
SANTOS, Rua 15 de Noviembre 157
Agencia N.o 1, Corrientes 1900 esquina Río Bamba.
Agencia N.o 2, Berisso (Provincia de Buenos Aires).

	Florines
Capital autorizado	25.000.000
Idem emitido y realizado	14.000.000
Fondos de reserva	2.100.000

Realiza toda operación bancaria. Corresponsales en todas las ciudades importantes del mundo.

BANCO DE LA PROVINCIA DE BUENOS Aires.

Capital autorizado	$	125.000.000
Id. emitido	" 50.000.000	
Id sec hipotecaria	" 25.000.000	75.000.000
Cap realizado	"	62.301.000
F. de reserva	"	6.717.732

Casa matriz: La Plata. Casas en Buenos Aires, San Martín números 133|39, y Bartolomé Mitre número 455.

58 sucursales en la provincia de Buenos Aires.

Agencias en la capital federal: Núm 1, calle Bernardo de Irigoyen 990; núm. 2, calle Santa Fe 1899, esq. Río Bamba; número 3, Cabildo 2091 (Belgrano); número 4, Pueyrredón 131 (Once de Septiembre).

Corresponsales en los demás pueblos de la provincia y en los principales puntos del interior de la República y territorios nacionales, y en las más importantes plazas comerciales del exterior; en Europa, Estados Unidos de América, Méjico, Panamá, Cuba, Costa Rica, Guatemala, San Salvador, Venezuela, Colombia, Perú, Chile, Bolivia, Uruguay y Paraguay.

Tiene corresponsales y gira sobre todos los puntos de ESPAÑA, y los de FRANCIA e ITALIA, que tienen oficina postal.

El Banco se ocupa de toda clase de operaciones bancarias: Descuentos, cauciones, recibe depósitos, abre cuentas corrientes, emite giros y cartas de crédito. Se encarga de cobranzas de documentos, cupones y cuotas de terrenos, de administraciones generales y de propiedades. Hace préstamos con garantía hipotecaria, con amortización en efectivo y con prenda agraria.

TASA DE INTERES ANUAL

Abona: Depósito en c|c. m|l.	1	o|o
Caja de Ahorros hasta 10.000 pesos, después de 60 días	4	o|o
Depósitos a plazo fijo a 10 días	1 1|2	o|o
Depósitos a plazo fijo a 60 días	2	o|o
Depósitos a plazo fijo a 90 días	3	o|o
Mayor plazo convencional.		
Cobra: Por adelantos en c|c.	1	o|o

Buenos Aires, 1.o de octubre de 1916.— Virginio Maffei, gerente.

BANCO COMERCIAL ITALIANO — FUNdado en el año 1898. — Bartolomé Mitre 450 a 468.

Sucursales: San Juan 1861, Rivadavia 2541, Corrientes 3002 y Bernardo de Irigoyen 1389-93.

Capital autorizado	$ 10.000.000
Capital subscripto	" 5.000.000
Reservas	" 1.000.000

Abre cuentas corrientes, depósitos a plazo fijo y Caja de Ahorros, descuentos, cobranzas, compra y venta de títulos, se dan cartas de crédito, giros telegráficos y a la vista y a plazo, sobre cualquier punto de Europa.

Administra propiedades, haciendo adelantos sobre alquileres, encargándose de remitir las rentas a cualquier punto.

Compra y vende billetes de Bancos italianos, franceses, uruguayos o cualquier valor.

Ordenes de pago sobre todas las oficinas postales de Italia, Francia y España.

Abona por año:

Por depósitos en cuenta corriente	1	o|o
A plazo fijo de 30 días	2	"
A plazo fijo de 60 días	3	"
A plazo fijo de 90 días	4	"
A plazo fijo de 130 días	4 1|2	"
A plazo fijo de 1 año	5	"
En Caja de Ahorros después de 60 días	4	"
En liras francesas con giros sobre Italia	3	"
Por depósitos que se emplearán en préstamos hipotecarios al plazo fijo de un año	6	"

El Banco hace toda clase de operaciones bancarias.

Horario de las sucursales: de 10 a. m. a 3 p. m., de 5 a 6.30 p. m. — Domingo Repetto, gerente.

BANCO DE ITALIA Y RIO DE LA PLATA.— Casa central: Bartolomé Mitre 434 al 448 — Sucursales: En la capital, N.o 1, calle Corrientes esquina Pueyrredón; N.o 2, Avellaneda, Montes de Oca número 2099; N.o 3, Paseo de Julio núm. 1258; N.o 4, calle Moreno número 2830; N.o 5, calle Rivadavia número 8449. En el interior: Rosario de Santa Fe, La Plata, Bahía Blanca, Paraná, Concordia, Gualeguaychú, Gualeguay, Uruguay, Victoria, La Paz (E. R.) 3, Resistencia (Chaco).

Agencias: Puerto Ing. White (B. Blanca), Ensenada (La Plata).

Capital realizado. $ 10.000.000 oro sell.
Fondo de reserva ordinaria " 931.215 " "

ABONA

	C|legal		O|sellado	
Por dep. en c. c.	1	o|o	1	o|o
A plazo fijo 30 días	2	"	2	"
Id. id. 60 días	3	"	3	"
Id. id. id. 90 días	3 1|2	"	3 1|2	"
Id. id. id. 180 días	4	"	4	"
A mayo. plazo	Convencional			

El Banco expide cartas de crédito, vende giros y transferencias por cables y órdenes postales sobre todas las ciudades y pueblos de Italia, así como sobre Londres, París, New York, etc., etc. También sobre Brasil, Chile, Paraguay y República Oriental del Uruguay. Recibe remesas al cobro y emite giros sobre todas las sucursales del Banco de la Nación Argentina.

El Banco trata en general todas las operaciones bancarias.

Buenos Aires, abril de 1917.

BANCO DE LA NACION ARGENTINA — Fundado en 1891. — Casa central, Buenos Aires, Calles Rivadavia 363 al 399; Reconquista 15 al 39. — Capital: $ m|n. 129.082.395.48. Fondo de reserva, $ o|s. 15.041.661.15.

Sucursales y Agencias en la capital — Belgrano, Cabildo 1900, esquina Sucre. Boca del Riachuelo, Almirante Brown 1101. Flores, Rivadavia 7000, esquina Pedernera, con agencia en los Nuevos Mataderos. General Urquiza, Bauness esquina Cullen. — Nro. 1, Montes de Oca 1699, esquina California 1101; Nro. 2, Entre Ríos 1201, esquina San Juan 1802; Nro. 3, Corrientes 3399, esquina Gallo 401; Nro. 4, Bernardo de Irigoyen 1000, esquina Carlos Calvo; Nro. 5, Rivadavia 2828; Nro. 6, Santa Fe esquina Azcuénaga; Nro. 7, Caseros 2920, Parque Patricios; Nro. 8, Triunvirato 734; Nro. 9, Santa Fe 4526; Nro. 10, Independencia 3636; Nro. 11, Aduana de la Capital; Nro. 12, Callao 76 al 84. Oficina de Cambio, en el Hotel de Inmigrantes, Dársena Norte. Oficina de Depósitos Judiciales, en el Palacio de Justicia.

150 sucursales y agencias en el interior de la república.

TASA DE INTERES

El Banco abona (moneda legal solamente):

Por depósitos en Cta. corriente, sin interés.		
" " a plazo fijo de 90 días, con o sin libreta	2	%
Por depósitos a plazo fijo de 180 días, con o sin libreta	3	%
Por depósitos en Caja de Ahorros, después de 60 días, hasta 5.000 $	4	%
Por depósito en Caja de Ahorros, después de 60 días, desde 5.001 $ hasta 10.000 $	3	%
El Banco cobra anualmente:		
Por adelantos en cuenta corriente	8	%
Por descuentos de pagarés de comercio y letras de pago íntegro hasta 6 meses de plazo,	Convencional.	
Por descuentos de letras con amortización	7	%

BANCO HIPOTECARIO NACIONAL

25 DE MAYO 245 — BUENOS AIRES

CONDICIONES GENERALES DE LOS REMATES

1.o—Los remates están sujetos a la aprobación del directorio, dentro de los quince días de efectuados, y se hacen por cuenta del deudor, con sujeción a las leyes números 8172 y 9155.

2.o—El comprador podrá continuar con la hipoteca que reconoce la propiedad, abonando la diferencia entre la deuda actual y el precio de compra.

3.o—Todo comprador abonará el efectivo al firmar el boleto, el 5 % de seña y el 1 % de comisión.

4.o—Los títulos de propiedad pueden ser revisados en el archivo del Banco antes del remate.

5.o—Por mayores informes, ocúrrase a las oficinas del Banco.

CAPITAL

EL VIERNES 26 DE ABRIL A LAS 2 P. M., casa Olazábal 2580. Mide 8 metros 66 por 32 m. 50, con 6 habitaciones y 1 en altos y dependencias. N.o H.o 34071 K. Hipoteca, $ 9.000. Base, $ 12.300. Deuda, $ 7.545.
LA EPOCA, abril 12 de 1918. 6|948 v. abril 26.

CASA ACHA 2363. MIDE 11 m. 25 POR 43 m. 30, con 2 habitaciones y dependencias. N.o H.o 17141, 6 o|o. Base. $ 7.100 Hipoteca, $ 5.500 Deuda, $ 5.148.
El jueves 2 de mayo a las 2 p. m., en su local.
LA EPOCA, abril 17 de 1918. 6|997 v. Mayo 1.o

CASA-QUINTA GUARDIA NACIONAL 506, esquina Pizarro 5300 y con frente a Escalada 413. Mide 16 metros al S. O., por 90 m. 15 al S. E., por 86 m. al N. O. y 43 al N. E. Ad Corpus. Con 7 habitaciones y dependencias y al fondo 2 piezas, cochera, caballeriza, etc. N.o H.o 9850, 6 o|o Base, $ 27.300. Hipoteca, pesos 22.000. Deuda, $ 20.283.
El jueves 2 de mayo, a las 2 p. m., en su local.
LA EPOCA, abril 18 de 1918. 7|9 v. Mayo 2.

CASA PROVINCIAS UNIDAS N.o 3093. MIde 11 m. 25 por 25 m. 98. Ad Corpus. Con 7 habitaciones, 1 de servicio y dependencias. Deuda por afirmado municipal, de $ 1591.18 a cargo del comprador. N.o H.o 13117, 6 o|o. Base, $ 16.000. Hipoteca, $ 12.000 Deuda, $ 11.063.
El jueves 2 de mayo, a las 2 p. m., en su local.
LA EPOCA, abril 18 de 1918. 7|8 v. Mayo 2.

EL MARTES 7 DE MAYO EN SU LOCAL, a las 2 p. m: Casa Sarmiento 3815. Mide 8 m. 60 al S. por 40 m. 93 al O. y a los 32 m. 74, tiene un martillo de 0 m. 20 por 7 m. 80. Ad Corpus. Con 5 piezas, 1 de servicio, galpón y dependencias. N.o H.o 4709, 6 o|o. Base, $ 11.000. Hipoteca, $ 10.000. Deuda, $ 9071.
LA EPOCA, abril 20 de 1918. 7|27 v. Mayo 7.

EL DOMINGO 5 DE MAYO, EN LA MISMA, a las 2.30 p. m., 3 casas Pergamino 384, esquina Directorio 3287 y 3295. Mide: 17m 82 x 25m98. Con 2 piezas y dependencias cada una.
No. Ho. 4347. 6 o|o. Base, $ 9.300. Hipoteca, $ 7.500. Deuda, $ 6.745. 7|41-v. mayo 5.
LA EPOCA, abril 21.

EL DOMINGO 5 DE MAYO, EN LA MISMA, a las 2.45 p. m., casa Provincias Unidas 2735. Mide 8m66 x 34m64. Con 4 piezas y dependencias.
No. Ho. 18497. 6 o|o. Base, $ 11.000. Hipoteca, $ 7.000; Deuda, $ 6.599. 7|42-v. mayo 5.
LA EPOCA, abril 21.

EL DOMINGO 5 DE MAYO, EN LA MISMA, a las 3.15 p. m., casa Avelino Díaz 2133|7. Mide 8m56 x 34m64. Con salón negocio, 4 piezas y dependencias.
No. Ho. 6629. 6 o|o. Base, $ 7.100. Hipoteca, $ 5.500. Deuda, $ 4.989. 7|43-v. mayo 5.
LA EPOCA, abril 21.

EL DOMINGO 5 DE MAYO, EN LA MISMA, a las 3.30 p. m., casa Avelino Díaz 1936. Mide 8m66 x 43m30. Con 6 piezas y dependencias.
No. Ho. 8130. 6 o|o. Base, $ 6.500. Hipoteca, $ 4.500. Deuda, $ 4.116. 7|44-v. mayo 5
LA EPOCA, abril 21.

EL DOMINGO 5 DE MAYO, EN LA MISMA, a las 4.30 p. m., casa Vera 139. Mide 6m90 x 37m23 y 36m94. Ad corpus. Con 6 piezas y dependencias.
No. Ho. 3729. 6 o|o. Base, $ 10.000. Hipoteca, $ 8.000. Deuda, $ 7.194. 7|46-v. mayo 5.
LA EPOCA, abril 21.

SUCURSAL MENDOZA

EL BANCO HIPOTECARIO NACIONAL REmatará, a requerimiento judicial, en el local de su sucursal Mendoza, el día 24 de abril de 1918, a las 3 p. m., una casa ubicada en la ciudad de Mendoza, calle Garibaldi número 479, compuesta de 5 piezas principales, 2 de servicio, 2 cuartos de baño y demás dependencias, edificada en terreno de 11.10 metros al norte, doblando al sur 4.70 metros, volviendo al E. en forma de martillo 0.55 metros, recobrando su rumbo al S. por el costado E. en una longitud de 31.22 metros, por el S., mide 10.15 metros, doblando en seguida al N. en una longitud de 35.22 metros de cuyo extremo dobla hacia el O., formando un martillo saliente de 1.50 metros, volviendo al N., hacia el punto de partida en una longitud de 5.10 metros, o sea una superficie total de 410 metros cuadrados. N.o H.o 588|17911, serie C. H. A. 6 o|o. Base, $ 11.600. Hipoteca $ 8.000. Deuda actual, $ 7.487:688.
LA EPOCA. 10 de abril de 1918. 6|924 v. 24 abril.

EL BANCO HIPOTECARIO NACIONAL REmatará, en el local de su sucursal Mendoza, el día 24 de abril de 1918, a las 2 p. m., una propiedad ubicada en el departamente San Rafael, lugar denominado Colonia Bombal, constante de una superficie de 100 hectáreas, conteniendo: 10 hect. de viña francesa en regular estado de conservación; 1 hect. de viña francesa en mal estado; 16 hect. de potreros y terrenos de siembras; 12 hect. de terreno cultivado y el resto de 58 hect. se compone de terreno inculto. La propiedad tiene derecho de agua para toda su superficie. Sus límites son: al N., con E. Tabanera; al S., con el lote B. 3 del plano existente en esa sucursal; al E., con el lote C. 4 y al O., con el lote C. 2. N.o H.o 883|32370, serie L. Base, $ 15.000. Hipoteca, $ 8.800. Deuda actual, $ 7.617:704.
LA EPOCA, 10 de abril de 1918. 6|925 v. Abril 24.

EL BANCO HIPOTECARIO NACIONAL REmatará, a requerimiento judicial, en el local de su sucursal Mendoza, el día 26 de abril de 1918, a las 2 p. m. las siguientes propiedades: N.o H.o 862|21383. Casa en la ciudad de Mendoza, calle Martín de Rosas antes Granaderos, compuesta de 5 piezas principales y demás dependencias, edificada en terreno de 10 metros de frente por 30 metros de fondo, o sean 300 metros cuadrados; lindando: al N., con J. Franco; al S., con la casa 2 del plano existente en esa sucursal; al E., calle Martín de Rosas y al O., con la casa número 4. Base, $ 6.800. Hipoteca, $ 4.000. Deuda actual, $ 3.796:818. N.o H.o 864|21385. Casa en la ciudad de Mendoza, calle Sargente Cabral número 1237, compuesta de sala, comedor, dormitorio y demás dependencias, edificada en terreno de 7.60 metros por el S., 7.20 metros por el N., y 24 metros en cada uno de sus costados E. y O., o sean 180 metros, 31 dc. cds. Base, $ 5.000. Hipoteca, $ 3.000. Deuda actual, $ 2.847:613. N.o H.o 865|21386. Casa en la ciudad de Mendoza, calle Sargento Cabral número 1241 y 1245, compuesta de 3 dormitorios, sala, despensa y demás dependencias, edificada en terreno de 519 metros, 79 decímetros cuadrados. Base, $ 10.000. Hipoteca, $ 7.000. Deuda actual, $ 6.644:431. N.o H.o 862|21383 y otros, 2.a ley 9155, 1.a serie.
LA EPOCA, 12 de abril de 1918. 6|950 v. abril 26.

SUCURSAL SALTA

EL BANCO HIPOTECARIO NACIONAL REmatará a requerimiento judicial, en el local de su sucursal Salta el día 25 de abril de 1918, a las 2 p. m., dos casas unidas y una quinta, ubicadas en la ciudad de Salta, en la calle Rioja al sur números 802 al 806, esquina a las calles 20 de febrero y Pellegrini, teniendo sobre la primera, los números 694 y 700 y sobre la segunda 679, siendo el límite por el N., con propiedad de L. Vidal. La casa-quinta está ubicada sobre la calle 20 de febrero y se compone de 6 habitaciones principales, cuarto de baño, demás dependencias y un depósito. La casa sobre la calle Pellegrini, tiene 5 habitaciones y demás dependencias. La superficie total del terreno es de 3.354 metros, 20 centímetros cuadrados. N.o H.o 99|19000, serie C. H. A. 6 o|o. Base, $ 8.200. Hipoteca, $ 7.800. Deuda actual, $ 7.352:909.
LA EPOCA, 11 de abril de 1918. 6|931 v. abril 25.

SUCURSAL CORDOBA

EL BANCO HIPOTECARIO NACIONAL REmatará, a requerimiento judicial, en el local de su sucursal Córdoba, el día 25 de abril de 1918, a las 2 p. m., una casa de altos y bajos con entrada independiente una de otra, situadas en la ciudad de Córdoba, calle Rivera Indarte número 60 y 64 edificadas en terreno de 13.05 metros de frente por 28.63 metros de fondo más o menos; lindando: al N., con el doctor G. Cortez; al O., con la calle Rivera Indarte; al S., con derechos de doña E. Villada y al E., con el doctor Yáñiz. N.o H.o 138|8191, serie C. H. A. 6 o|o. Base, pesos 37.300. Hipoteca, $ 35.000. Deuda actual, $ 32.009:893.
LA EPOCA, 11 de abril de 1918. 6|932 v. abril 25.

EL BANCO HIPOTECARIO NACIONAL REmatará, a requerimiento judicial, en el local de su sucursal Córdoba, el día 26 de abril de 1918, a las 2 p. m., una casa ubicada en la ciudad de Córdoba, calle Salta número 527, con salida al Pasaje Pujía número 522, edificada en terreno de 6.93 metros de frente por 55 metros, 483 milímetros de fondo; lindando: al N., con los señores Bujía y Bagur; al E., con la calle Salta; al O., con el Pasaje Brujía y al S., con Villarroel, Amaya, Suárez de Videla, López de Suárez y Carrillo. N.o H.o 380|16099, serie C. H. A. 6 o|o. Base, $ 5.600. Hipoteca, $ 4.500. Deuda actual, $ 4.211:825.
LA EPOCA, 12 de abril de 1918. 6|951 v. abril 26.

SUCURSAL LA PLATA

EL BANCO HIPOTECARIO NACIONAL REmatará, en el local de su sucursal La Plata, el día 26 de abril de 1918, a las 2 p. m., dos casas situadas en la ciudad de La Plata, calle 4 números 365 y 369, 381 y 389, respectivamente, constando la primera de 2 habitaciones y la segunda de 8 habitaciones y demás dependencias, edificadas en terreno según título de 54 metros de frente al N. E. por 12 metros de fondo y según perito del Banco de 12.25 metros al S. O.; 50.85 metros al N. E. sobre la calle 4 y 13.15 metros al N. O., o lo más o menos que resulte dentro de muros. N.o H.o 9478|47297, serie C. H. A. 6 o|o. Base, $ 8.500. Hipoteca, $ 8.500. Deuda actual, $ 7.255:669.
LA EPOCA, 12 de abril de 1918. 6|949 v. abril 26.

COMPRA-VENTA PARTICULAR

El Banco Hipotecario Nacional ha establecido recientemente en su local CALLE 25 DE MAYO Núm. 245 una oficina para la compra-venta particular de propiedades urbanas y rurales, hipotecadas a este Banco, la que ha tenido tal aceptación que diariamente concurren a ella gran cantidad de personas, a ofrecer en venta, así como a solicitar en compra, casas y campos en toda la república.

Esta oficina ha sido creada para facilitar en las mejores condiciones posibles la adquisición de inmuebles a los que deseen ser propietarios.

Las órdenes de ventas deben ser extendidas en formularios que facilita la oficina y que se remiten por correo a los que las soliciten.

El Banco de la Nación Argentina vende letras de cambio sobre Alemania, Austria, Hungría, Inglaterra, Francia, España, Italia, Suecia, Noruega, Rusia, Portugal, Finlandia, Bélgica, Holanda, Suiza, Turquía, Serbia, Rumania, Grecia, Bulgaria, Asia, Africa, Oceanía, Estados Unidos de Norte América, Canadá, Chile, Bolivia, Brasil y Uruguay.

Buenos Aires, Septiembre 1.o de 1916. Julián J. Solveyra, Gaspar Cornille, gerentes.

CONVOCATORIAS

BANCO FRANCES DEL RIO DE LA PLATA. — El Consejo de Administración avisa a los señores accionistas, que no habiéndose depositado el número suficiente de acciones para que se verifique el 27 de abril de 1918, la asamblea general ordinaria, queda ésta postergada para el 31 de mayo de 1918, a las 4 de la tarde en el local del Banco, Reconquista 157, para tratar la siguiente

ORDEN DEL DIA:

1.o Lectura y aprobación de la memoria y balance correspondiente al ejercicio de 1917.
2.o Lectura del informe del síndico.
3.o Reconsideración de los balances de los ejercicios de los años 1910-1913, para adoptar y autorizar todas las medidas que correspondan.
4.o Nombramiento de un síndico titular y de un síndico suplente con mandato hasta la próxima asamblea general ordinaria.
5.o Designación de dos accionistas para aprobar y firmar el acta de la asamblea.

Nota: Los señores accionistas que deseen asistir a la asamblea o hacerse representar en ella, deberán depositar sus acciones o el recibo de depósito exigido por los estatutos del Banco Francés del Río de la Plata, en Buenos Aires o en sus sucursales hasta el día 27 de mayo inclusive. 7|72 v. mayo 31.

COMPAÑIA SANSINENA DE CARNES CONgeladas. — Segunda convocatoria. — De acuerdo con el artículo 25 de los estatutos se convoca nuevamente a los señores accionistas a asamblea general ordinaria, para el día viernes 3 de mayo, a las 4 p. m., en su local calle San Martín 132, para tratar la siguiente orden del día:

1.o Consideración de la memoria, balance e informe del síndico, correspondientes al ejercicio terminado el 31 de diciembre de 1917.
2.o Distribución de utilidades.
3.o Elección de tres directores titulares por dos años, en reemplazo de los salientes.
4.o Elección de tres directores suplentes, por un año.
5.o Elección de síndico y suplente, por un año.
6.o Designación de dos accionistas para que juntamente con el presidente aprueben y firmen el acta de la asamblea.

Se previene a los señores accionistas, que para concurrir a la asamblea deberán depositar sus acciones en la caja de la sociedad, por lo menos tres días antes del fijado para la reunión.

Buenos Aires, 21 de abril de 1918. 7|30 v. mayo 3.

COMPAÑIA GENERAL DE ELECTRICIDAD DE Córdoba. Sociedad Anónima. Por disposición del Directorio y de acuerdo con el artículo 32 de los Estatutos Sociales, se convoca a los señores accionistas a la octava asamblea general ordinaria, que tendrá lugar el día 29 de abril de 1918 a las 11 a. m. en la Sede Social, calle Esmeralda número 188, para tratar la siguiente

ORDEN DEL DIA:

1.o Lectura y aprobación de la memoria y balance con la Cuenta de "Ganancias y Pérdidas", correspondientes al octavo ejercicio financiero, terminado el 31 de diciembre de 1917.
2.o Aplicación de las utilidades del octavo ejercicio.
3.o Elección de cinco directores titulares y un director suplente. (5 directores titulares por dos años y 1 director suplente por dos años).
4.o Elección del síndico y síndico suplente y su remuneración.
5.o Designación de dos accionistas para aprobar y firmar el acta de esta asamblea.

Se previene a los señores accionistas que, según artículo 28 de los Estatutos Sociales, para obtener el boleto de entrada a la asamblea, es necesario depositar las acciones o los certificados que acrediten su propiedad, hasta tres días antes de la fecha fijada para la asamblea en Buenos Aires, en la oficina de la compañía, calle Esmeralda 188 y en Córdoba, en nuestra administración, calle Colón 452.

Buenos Aires, abril de 1918. — El Directorio. 6|922 v. abril 29.

COMPAÑIA INTRODUCTORA DE BUENOS Aires.—Sociedad Anónima. Convocatoria. De conformidad con el art. 18.o de los estatutos, se cita a los señores accionistas a la asamblea general ordinaria que tendrá lugar el lunes 29 de abril de 1918, a las 4 p. m., en el local de la Compañía, Bartolomé Mitre 531 (altos).

ORDEN DEL DIA:

1.o Presentación de la memoria, balance y dictámen del síndico, referente al año 1917, para su discusión y aprobación.
2.o Elección de un director titular y tres suplentes.
3.o Elección de un síndico y suplente.
4.o Designación de dos accionistas para aprobar y firmar el acta de la asamblea.

El depósito de acciones al cual se refiere el artículo 19 de los estatutos, deberá efectuarse en el Banco de Londres y Río de la Plata o en la casa Ernesto Tornquist y Cía. Ltda., sin embargo, los señores accionistas que tengan acciones ya depositadas en algún Banco de la plaza, podrán presentarse con un certificado de dicho Banco a cuyo efecto la Compañía tiene formularios especiales a la disposición de los señores accionistas.

Buenos Aires, 9 de abril de 1918. — El Directorio. 6|933 v. abril 25.

Se avisa a los acreedores de la fallida Sociedad "La Bola de Nieve", cuyos créditos hayan sido verificados y hayan optado, de acuerdo con el convenio, que, a fin de cobrar dichos créditos dentro del plazo que establece el mencionado convenio o sea el 28 del corriente mes, deben presentarse a la Sociedad Anónima "La Financiera", Maipú número 428, hasta tres días antes de la fecha citada, para que previas las revisaciones y verificaciones del caso, se puedan efectuar los pagos en la fecha indicada. 7|13 v. abril 28.

INFORMACIONES DE ULTIMA HORA

[redacted]

...ternidad — En pose-
...sión de un cargo

SAN NICOLAS, abril 24. — Las alumnas del 4.o año de la escuela normal de esta ciudad, han enviado a las alumnas del mismo curso de la escuela similar de San Pedro, una afectuosa salutación, con delicado espíritu de compañerismo. La misiva termina así: "Con esas modestas pruebas de sentido afecto y cordial simpatía, nos es grato suponer que en adelante habéis de contarnos en el número de vuestras amigas, de la misma manera que desde hace mucho tiempo os contamos en el número de las nuestras."

—Hoy se hizo cargo de su despacho, después de prolongada licencia, el juez de 1a. instancia en lo civil y comercial, doctor Manuel G. Moreno.

Demostración — Accidente fatal — Diversas

ROJAS, abril 24 — Una comisión de vecinos caracterizados se propone obsequiar con un banquete a los señores Juan P. Tormey, Jerónimo V. Tormey y Pedro Oyhanarte, con motivo de terminar sus funciones de comisionado municipal, el primero; el segundo por haber resultado electo municipal y, el último por haber obtenido diploma de diputado provincial.

Reina mucho entusiasmo con motivo de dicha demostración de parte del público y correligionarios que ve en esos hombres progresistas la fiel expresión de la ecuanimidad y labor.

—En circunstancias en que hacía maniobras un tren de carga en la estación del ferrocarril Central de Buenos Aires, y mientras prestaba servicios, fué arrollado por uno de los vagones el capataz Manuel López, siendo muerto instantáneamente.

—Dejaron de pertenecer a la administración del periódico "La Reparación", órgano del Partido Radical, los señores: Santiago O'Connell, Francisco Carrasquera y José A. Merti, habiéndose hecho cargo de la misma don José M. Baguear y Sebastián Iturralde, quien orientarán su acción activa en pro del radicalismo.

En honor del comisionado municipal

MAGDALENA, abril 24 — En el salón-teatro de esta localidad tendrá lugar una función cinematográfica en honor del comisionado municipal doctor E. Ruiz, por su feliz actuación al frente de esta comuna.

SANTA FE

Robos a la empresa del F. C. C. A.— Viajeros

GALVEZ, abril 24. — Con motivo del robo de que dimos cuenta hace días y del que fué víctima la empresa del ferro carril Central Argentino, se siguen allanando domicilios de empleados de la misma, habiendo procedido a la detención del sujeto Eugenio Masso, italiano, con 20 años de trabajo en la mencionada empresa, en calidad de capataz del taller de carpintería, al cual se le halló en su domicilio, faroles de la empresa damnificada, piedras de afilar, herramientas, etc., y al preguntársele el por qué tenía esas en su poder manifestó que las había llevado para hacer algunos trabajos en su casa. En ella se encontró además, una cantidad de caños galvanizados que están colocados y que le sirven para su uso con la marca del F. C. C. A.

Eugenio Masso, ha hecho importantes declaraciones que comprometerán a muchos empleados de la misma y dice que si en la empresa hay 100 casas, puede asegurarse que el 40 por ciento han sido hechas con materiales de propiedad de la empresa.

La policía no descansa un momento, para poner a la luz a tan importantes robos y defraudaciones que se le venían efectuando a la empresa aludida, desde hace algunos años.

El detenido Masso, ha manifestado a las autoridades, que los nombres de las personas a que hace referencia, las hará ante el señor juez de instrucción en Santa Fe.

—Para esa capital, la familia de Destefani.

—Para el Rosario el señor José Destefani y señora.

—Para el norte de Santa Fe el señor Armando Bassini.

ROSARIO, abril 24. — El gremio de ebanistas y anexos decretaron esta mañana la huelga por que algunos patrones no contestaron satisfactoriamente el pliego de condiciones que les presentaron el domingo pasado.

La policía ha tomado las medidas pertinentes para evitar cualquier acto de violencia, habiendo prohibido toda reunión, primeramente, porque los obreros no la han solicitado oportunadamente y en segundo lugar, porque la solicitan con carácter permanente.

—Ha fallecido anoche repentinamente el conocido industrial señor José B. Castillo antiguo radical y uno de los revolucionarios del 90 y 93.

La muerte ha causado gran sentimiento en los círculos comerciales.

El entierro realizado hoy en el cementerio San Salvador, dió margen a una gran manifestación de pesar.

El intendente municipal doctor Fe-

Se encuentran en jira nuestros corresponsales inspectores viajeros, señores C. Gerardo Vargas, Benigno Olive, Francisco M. Peña, Anselmo Palma, Francisco Fariña y Alberto N. Gianello.

rreyra dará a la publicidad un decreto reorganizando totalmente el personal a sus órdenes.

Enfermos

ALDAO, abril 24. — Se encuentra algo enfermo, el jefe político del Departamento de San Lorenzo señor Raúl Bacigalupe.

ENTRE RIOS

Los candidatos a la gobernación. — Actos que se preparan. — Varias

DIAMANTE, abril 24. — Gran entusiasmo ha causado en el radicalismo la grata noticia de la próxima llegada a ésta de los candidatos a gobernador y vice, doctor Marcó e ingeniero Mihura. Se preparan manifestaciones para el día de su llegada. Por la noche en nuestro hermoso teatro se celebrará una gran asamblea extraordinaria donde el doctor Marcó hará conocer su programa de gobierno.

—El activo jefe de policía Ignacio L. Palenque acaba de realizar una importante gira por el departamento atendiendo una serie de necesidades en beneficio de los intereses públicos

Ha establecido una vigilancia diurna y nocturna. Se ha pasado una circular a todas las comisarías previniéndoles la absoluta prohibición de inmiscuirse en política como igualmente todo el personal.

—Muy favorable impresión ha causado la noticia que el gobierno destinó 750 mil pesos para pagar la deuda a los empleados del año 1914.

Viajeros

DIAMANTE, abril 24. — Para esa capital partió el doctor Telémaco Susini con su familia.

CORDOBA

Nombramiento — La fiebre tifoidea — La comisión de Caminos

SAN FRANCISCO, abril 24. — Ha causado muy buena impresión la noticia de la designación del señor Tristán Paz Casas para el cargo de jefe político de este departamento.

—La epidemia de fiebre tifoidea ha asumido caracteres alarmantes en esta localidad. De las cien camas del hospital Iturraspe, sesenta y cinco están ocupadas por atacados de esta fiebre. El consejo de higiene ha tomado severas medidas para combatir la epidemia.

—La comisión de caminos está construyendo 2500 metros en los alrededores de esta ciudad y en breve dará comienzo a 6000 en colonia Luis A. Sauze, 4000 en Sacanta, 12.000 en Las Varas, 2500 en Prosperidad y 6000 en Morteros. Forman la comisión, los señores Augusto Boero, Lorenzo Bertello, A. Devalis, T. Paz Casas y A. Paschetto.

La epidemia de fiebre tifoidea

MORTEROS, abril 24. — Continúa haciendo extragos la epidemia de fiebre tifoidea, que ha aparecido con caracteres alarmantes.

En un intervalo de tres días se han registrado numerosos fallecimientos.

MENDOZA

Nombramiento. — El asunto de la Cooperativa Vitivinícola

MENDOZA, abril 24. — Ayer el poder ejecutivo expedió un decreto nombrando al señor Isidoro Busquets interventor para la municipalidad de Junín.

—En el asunto de la Cooperativa Vitivinícola, se ha cometido otro abuso que perjudica a la compañía en 50.519.80 pesos. Una viña comprada por la compañía, con producción de 1.300.650 kilos y vendida por la misma, se ha terminado de cosechar hoy, dando en la balanza solamente 416.090 kilos. La viña fué comprada a la casa bodega y viñedos Giol, y vendida a los señores Brandi Hnos., mediando entre la tasación y la cosecha menos de un mes.

La misma casa en otro viñedo vendido a la compañía y por esta a Tarantola, Soldatti Hnos., fué tasada en 897.000 kilos, produciendo solamente 416.090 kilos.

El total de la diferencia entre los dos viñedos es de 1.275.470 kilos lo que importa a razón de pesos 3.70 el quintal, $ 50.519.80.

El ministerio de Industrias — Empleados cesantes — Designaciones

MENDOZA, abril 24. — El ministro de hacienda refrendó el decreto poniendo en posesión de la cartera de industrias y obras públicas, al ministro de gobierno, doctor Puebla, mientras dure la ausencia del titular doctor Eduardo Teisaire.

El ministro de hacienda decretó encargando interinamente la subsecretaría de hacienda al señor Ernesto Corvalán, actual oficial primero del ministerio de industrias.

—El ministro de hacienda por razones de mejor servicio dejó cesantes al receptor de rentas de San Rafael, Gonzálo Ruíz, al sub receptor de rentas de Godoy Cruz, Ernesto Echenique, al recaudador fiscal de Godoy Cruz, Moisés Ferreyra Silva, nombrándose en reemplazo respectivamente a los señores; Roberto Ueltschi, Bernardino Magallanes, Victorio Batistella, quienes deberán entregar una fianza hipotecaria de pesos veinte mil, ocho mil y dos mil respectivamente.

—En acuerdo de ministros resolvióse que la usina y tren del parque San Martín pasen a depender del ministerio de industrias.

DEL EXTERIOR

BRASIL

El catolicismo en el Brasil. — Reconocimiento de diputados. — Comentario. — El cemento uruguayo. Despedida.

RIO DE JANEIRO, abril 24. — Se publica que en el Brasil existen 48 obispados, 9 arzobispados, 3 prelacias 4 prefecturas apostólicas, lo cual demuestra el gran desenvolvimiento que tiene el catolicismo.

—La cámara de diputados reconoció a 36 diputados por el estado de Minas Geraes.

Procedieron a prestar juramento y a incorporarse.

—El diario "O País" registra con satisfación las gentilísimas expresiones de la prensa argentina respecto a la exposición de tejidos brasileños que allí vá a ser inaugurada.

—Llegó el ex director del ferrocarril central del Brasil, doctor Arrojado Lisboa, actual director de las secciones carboníferas y quien ha estado recientemente en Montevideo.

Entrevistado se declara entusiasmado de su visita al Uruguay, diciendo además que en breve el Brasil importará el cemento uruguayo que es mejor y superior al extranjero.

Elogia el servicio industrial y la administración a cargo del ingeniero Lasgoity.

—En el edificio de la municipalidad de Petropolis, se realizó hoy a medio día, el almuerzo que el prefecto ofrecía al presidente y a los ministros, con motivo de su regreso a la capital federal, por haber terminado su estada de verano en aquélla ciudad.

CHILE

SANTIAGO, abril 24. — El gerente del ferrocarril trasandino y el inspector general de ferrocarriles particulares, estudian las medidas para mejorar las condiciones del tráfico y evitar los continuos atrasos del ferrocarril trasandino.

El inspector de propaganda para la industria salitrera se trasladará a las regiones del norte para estudiar la mejor organización de la industria.

—La cancillería ha manifestado que la nota recibida acerca de la actividad de los buques alemanes es confidencial y que por lo tanto no será publicada.

—Ha quedado solucionada la huelga de empleados de tranvías. Mañana quedarán restablecidos los servicios.

Se asegura que el nuevo canciller activará las gestiones para el establecimiento de una línea directa de vapores entre Chile y Brasil pasando por Punta Arenas y Montevideo y que regresarían por Estados Unidos y Panamá.

—Se dice que en el consejo de ministros se acordó ofrecer al señor Agustín Edwards la embajada en Wáshington. Se cree que no aceptará el cargo.

—Se sabe que la dirección de la armada ha confirmado al gobierno la inutilización de algunos barcos alemanes internados.

—El agente comercial de Méjico, señor Cabrera, parte hoy con destino a Buenos Aires.

—"El Mercurio", ocupándose de la cuestión de límites con Bolivia y el Paraguay, estima que dado la cordialidad que reina entre los dos gobiernos hace esperar que ella tendrá una solución satisfactoria dentro del espíritu de equidad y fraternidad americana.

URUGUAY

Sobre el trámite de una fórmula financiera — Las cotizaciones de la deuda consolidada — En favor de la enseñanza libre — La utilización de los alcoholes.

MONTEVIDEO, abril 24. — Conferenciaron el gerente de la Compañía Frigorífica Uruguaya, Sr. Fortezza, y el gerente del Banco de la República.

De los rumores circulantes sobre el resultado del asunto de pase de fondos, se deduce que el Banco de la República ni acepta ni rechaza la fórmula financiera en trámite.

Ante esa actitud, sólo podría ser resuelto particularmente o por el gobierno, si éste se decidiese a resolver el punto sin el Banco, con éste o contra éste.

—Comunican de Londres que la deuda consolidada del Uruguay experimentó una nueva baja, cotizándose al 57.

El gobierno solicitó datos a nuestro representante en Londres, señor Cossio.

—Esta tarde se reúne en el instituto Verdi, la comisión de damas, a fin de organizar los trabajos en favor de la libertad de enseñanza.

—Se ha presentado al ministerio de hacienda un sindicato de capitalistas argentinos, con un stock numerario que llega a 2.000.000 de pesos, solicitando la autorización necesaria para establecer una zona franca dentro del puerto de Montevideo, para la utilización de alcoholes nacionales.

Como los alcoholes se importan en la actualidad de la Argentina, la tendencia de los proponentes sería restablecer las destilerías nacionales para el aprovechamiento del maíz húmedo y defectuoso, que en la actualidad se desprecia.

La propuesta seguirá el trámite que le corresponde.

CONGRESO

Diplomas presentados—

Esta tarde han sido presentados en la secretaría de la cámara de diputados, el diploma del señor Aranda, elegido por Salta, y el del señor Sánchez Bustamante, diputado electo por Jujuy.

El estudio de los diplomas—

La comisión provisional de poderes de la cámara de diputados ha resuelto volver a reunirse esta tarde a las 3 y 30 para proseguir con el estudio de las elecciones de Salta. Espera recibir los informes que para ilustrar más su criterio fueron ayer solicitados de las autoridades provinciales y de la junta escrutadora.

Ha resuelto distribuir los informes de su despacho entre sus miembros, en cada una de las elecciones que ha tratado, en la siguiente forma:

Señor Lagos, capital, Catamarca y Santa Fe; señor del Barco, Buenos Aires, Corrientes y Jujuy; señor del Valle, Córdoba, Mendoza y Tucumán y Sr. Dickmann, Entre Ríos, La Rioja y San Juan.

El informe general estará a cargo de su presidente el doctor Melo.

Nueva citación—

En atención de que la comisión de poderes no ha dado término a su cometido, el presidente provisional de la cámara, doctor Saguier, ha resuelto dejar sin efecto la citación para mañana, portergándola para el lunes 29 del corriente, a la hora reglamentaria. Se cuenta además para esa fecha con un número más crecido de diputados presentes en la capital.

El cultivo del arroz en el Paraguay

Colocación de capital argentino

El consulado general de la república en Asunción, en un informe que acaba de elevar relativo a la situación económica y a la producción de ese país, llama la atención sobre las perspectivas que ofrece actualmente el cultivo del arroz y sobre todo el establecimiento de molinos arroceros. Según dicho funcionario, aunque en el presente la producción es solo suficiente para abastecer el consumo, la propaganda que viene haciéndose en pro del fomento agrícola ofrece ya resultados apreciables que permiten esperar para dentro de corto plazo tal producción de arroz, que supere a las necesidades internas y en tal caso el Río de la Plata sería un mercado donde podrían colocarse más de 50.000 toneladas por año. El Banco Agrícola local podría, sin mucho sacrificio, montar un molino con capacidad productora de tres millones de kilos al año y el primer beneficio que se derivaría de ese establecimiento sería el de limitar la importación de este grano, pues reemplazaría al de buena calidad que ahora se trae del extranjero y ocasionando la salida de cantidades ingentes de dinero.

Se señala así para el capital argentino una nueva aplicación en ese país limítrofe, donde ya ha dado impulso a tantas otras actividades industriales.

CASA DE GOBIERNO

EN LA PRESIDENCIA

A la hora de costumbre llegó a la casa de gobierno el presidente de la república.

Recibió algunas visitas y subscribió el despacho de los distintos ministerios.

Luego conferenció con algunos de sus secretarios sobre asuntos de sus respectivas carteras.

POR LOS MINISTERIOS

Esta tarde concurrió a su despacho oficial el ministro del interior, entregándose a la firma de varias resoluciones de su ministerio.

Recibió al general Aranzadi, al escribano mayor de gobierno doctor Garrido y a una comisión radical de jujeños, formada por los señores Inchausti, Arroyo y Alvarez Prado.

—El doctor Salaberry estuvo en su despacho oficial entregado al estudio y firma de varias resoluciones.

Luego recibió la visita del administrador de la aduana, señor Lozano, con el qué pasó a la presidencia.

—El ministro de instrucción pública concurrió a primera hora a su despacho. Después de firmar varios expedientes de su cartera, recibió al presidente de la cámara de apelaciones Dr. Tomás Arias, diputado Robin Castro, J. González y al Dr. Nicolás Matienzo, interventor de la universidad de Córdoba, a quien visitó al doctor Salinas con el que conversó largamente sobre la misión que le fuera últimamente encomendada.

El doctor González permaneció anoche en su despacho oficial hasta las 3 de la madrugada de hoy

Se ocupó del asunto de las huelgas ferroviarias, estudiando la distribución de fuerzas militares, para el caso que fuera necesaria la cooperación de las tropas, a fin de mantener el orden público.

—El ministro de marina conversó esta mañana con su colega de hacienda y el ministro de la intervención de la provincia, Dr. Casás.

Recibió asimismo la visita del contraalmirante Rojas Torres y capitán de fragata Mendeville.

—Debido a la enfermedad grave de un miembro de la familia del ministro doctor Pueyrredón, éste no concurrió hoy a su despacho.

—El ministro de obras públicas concurrió a su despacho oficial, ocupándose de los asuntos de su departamento.

La intervención a La Rioja

Juramento de los nuevos magistrados

EL PAGO DE IMPUESTOS

LA RIOJA, abril 24. — Ayer a la tarde prestaron juramento los magistrados nombrados por la intervención. Estos son, el camarista doctor Benjamín de la Vega, el fiscal de cámara, doctor Welindo Wamba; juez de primera instancia, doctor Salvador Díaz Moreno; fiscal de gobierno, doctor Arturo de la Vega.

Las demás vacantes del poder judicial serán llenadas en breve.

El interventor firmará hoy el decreto facilitando el pago de los impuestos atrasados. Se cobrará sin multa los del año en curso y con una quita del 40 por ciento a los de años anteriores.

A pesar de que las horas de oficina son por la mañana, no obstante eso el personal trabaja todo el día para poner al día la administración.

Al hacerse cargo la intervención del gobierno había $ 1.300 en caja y se debe a los empleados por valor de 130.000 $. Hoy hay 130 pesos en caja, pero con las medidas tomadas se recaudará en gran parte la renta que se adeuda al fisco, pues en patentes solamente se debe 28.000 $. Hoy se harán nuevos nombramientos en la administración.

El interventor nacional en La Rioja, doctor Frías, ha comunicado al ministro del interior que ha mandado levantar un informe del estado exacto económico de la provincia el día que se hizo cargo de la misma, ordenando también el cierre de la contabilidad llevada hasta ese día y la apertura de nuevos libros.

Informa también el doctor Frías que por decreto de ayer han sido provistos los cargos de ministro y fiscal del superior tribunal, juez de primera instancia y fiscal de gobierno.

LA VIALIDAD RURAL

UNA OBRA DE ALIENTO

Entre los servicios a los que mayor atención se ha prestado últimamente en la provincia, figura, sin duda alguna, el referente a la vialidad. La construcción y arreglo de caminos, ha sido para las autoridades motivo de preocupación, lográndose, durante la intervención, realizar en ese sentido una obra verdaderamente satisfactoria.

Algunos comisionados municipales como el de Dolores, verbi grácia, han iniciado en el particular una tarea evidentemente beneficiosa. Y como contaran con el apoyo de los vecindarios, han desenvuelto, al efecto, una acción muy provechosa para el tráfico rural.

Empero, con motivo de las elecciones, por escrúpulo, se absolvieron las cuadrillas que efectuaban los correspondientes trabajos, quedando en algunos puntos las obras sin terminar.

Convendría, pues, que desaparecido el motivo que diera por consecuencia la disolución de estos grupos de trabajadores, se tomaran las correspondientes medidas, a objeto de continuar el plan trazado en un capítulo administrativo de la importancia del de la viabilidad.

Unión Panamericana

Creación de casas de América

Se encuentra desde hace días en nuestra capital el señor Ramón López Lomba, cónsul general del Uruguay en Francia y autor de importantes iniciativas que tienden, tanto a afianzar la solidaridad de los países americanos entre sí como a difundir el conocimiento de éstos en Europa. Persíguese, por lo tanto, un fin de intercambio no solo comercial y económico, sino también intelectual y moral.

Para ello la Unión Panamericana, institución sostenida por todos los países americanos, contaría con establecimientos especiales, denominados Casas de América, a instalarse primeramente en Buenos Aires, Montevideo, Río de Janeiro, Santiago de Chile y Lima, todas por el estilo de la que ya está instalada en París. Cada una de dichas casas contaría con bibliotecas, exposiciones permanentes, muestrarios de productos y colecciones de objetos históricos de cada pueblo.

Además, se organizaría anualmente una "Semana Latina", para estudiar problemas de interés continental general y propender al acrecentamiento de los vínculos amistosos ya existentes entre los diversos pueblos.

El distinguido diplomático de referencia, ha realizado ya activas gestiones ante varios gobiernos sudamericanos con pleno éxito, esperando que los pueblos respectivos se asocien con entusiasmo a los proyectos que persigue, en vista de su común utilidad.

La huelga ferroviaria

VARIAS INFORMACIONES

Informaciones oficiales—

En la dirección general de ferrocarriles se recibieron ayer las siguientes comunicaciones oficiales respecto del estado actual de la huelga ferroviaria.

En el Ferrocarril del Sur — Continúa presentándose personal de tráfico y vía y obras, estando la mayor parte de las estaciones con su dotación completa.

En el tren que salió de Plaza Constitución con destino a Burzaco, a las 6.20 p. m., un pasajero que viajaba en el estribo de un coche de primera, al pasar por el puente de Barracas, fué despedido del convoy, tal vez por haber sacado el cuerpo muy afuera.

El inspector Massera, con residencia en Bahía Blanca, ha remitido el siguiente parte:

"El tren de pasajeros vía Lamadrid, salió de Bahía Blanca hoy, descarrilando completamente la locomotora en el kilómetro 667, a causa de haber sido sacados dos rieles con durmientes por manos criminales No hoy desgracias. Los pasajeros trasbordados a Bahía Blanca, siguieron viaje por la vía contraria."

Ferrocarril de Buenos Aires al Pacífico—

Datos recibidos de la empresa del ferrocarril Buenos Aires al Pacífico, hasta las 11 a. m.:

Ayer alas 5 p. m., abandonaron servicio el personal de tracción y tráfico de Villa Mercedes, habiendo hecho lo mismo a las 6 p. m., los de Chacabuco.

A las 8 p. m., avisaron por vía Gálveston que los hilos telegráficos, afuera de Junín, habían sido cortados.

A las 9.25 p. m., parte del personal de playa y tracción (maniobras) de Alianza, abandonaron servicio.

Desde las 9 p. m. no hay comunicación de Mercedes afuera.

Entre 10 y 11 p. m. han abandonado servicio los siguientes señaleros: Del kilómetro 12, Sáenz Peña, Villa del Parque, Chacarita, Casilla Oeste y los guardabarreras de los portones de la calle Rivera, habiendo sido cortados los alambres de las señales de este último punto.

Los guardas que venían con tren 266 para correr el 263, anoche, se retiraron abandonando servicio. Igual hicieron dos limpia-coches. A las 12.15 a. m. hoy, avisó Palermo que en el bajo nivel, frente al galpón de alcohol, se estaba incendiando un vagón. Después de las m. n. abandonaron servicio el personal siguiente: La Paternal, Santos Lugares, Open Door y el de boletería de Retiro.

El tren 5 anoche salió de Vedia con 72' de atraso. Los trenes 267, 273 y 274 fueron anulados por falta de personal y faltar los señaleros de los portones de las calles Vera, Rivera y Trelles. Desde hoy se ha puesto un horario provisorio entre Retiro y Alberdi, saliendo los trenes de Retiro entre 6.15 a. m. y 8.30 p. m. y regresando entre 6 a. m. y 6.30 p. m.

Correrán los siguientes trenes: 1 hasta Alberdi, 1 hasta Mercedes, 2 hasta Pilar y 15 hasta José C. Paz, con el mismo número de trenes de regreso.

De Rufino, por el C. Argentino, comunican que las líneas telegráficas del ferrocarril Pacífico y nacional están cortadas hacia adentro de Rufino.

Vía en kilómetro 248, cortada, de modo que los trenes 32 y 6 correrán por el Central Argentino. Los trenes generales hoy quedan suprimidos.

Los trenes 5 y 6 corren con atraso. A las 9.30 a. m. salió de Junín un tren con tropa para afuera.

En las líneas del Estado—

La huelga en las líneas del estado continúa en la misma situación.

El personal huelguista se ha negado a volver al trabajo por lo cual la administración ha dispuesto su relevo con obreros que se enviarán oportunamente de esta capital.

En el ferrocarril de Santa Fe—

En este ferrocarril la huelga del personal continúa en el mismo estado, no habiéndose producido hasta este momento nuevos actos de "sabotage" por parte de los obreros.

FERROCARRIL DEL SUD

Trenes diurnos para mañana—

Mañana saldran de P. Constitución los siguientes trenes diurnos generales:

A las 6.35 a. m., para las estaciones desde Temperley hasta las Flores, vía Ranchos.

A las 7.10 a. m., para las estaciones San Vicente, Brandsen y desde Altamirano hasta Mar del Plata y Miramar, vía Maipú, Ayacucho y Necochea. Los pasajeros para las estaciones desde San Ignacio hasta Necochea pernoctaran en Ayacucho y seguirán de allí a las 7.00 del día siguiente y los para estaciones Chapadmalal, Dionisia y Miramar pernoctarán en Mar del Plata y seguirán de allí a las 7.30 a. m. del día siguiente. También llevará pasajeros y equipajes para estaciones de Santamarina a Orense, los que pernoctarán en Ayacucho para seguir de allí a las 7.00 a. m. del día siguiente y en Tamangueyú para continuar el subsiguiente día.

A las 7.35 a. m. para las estaciones desde Temperley hasta Navarro, Gral. Alvear, Olavarría, vía Alvear, Guaminí y Saavedra. Los pasajeros y equipajes para las estaciones desde Arroyo Venado hasta Saavedra pernoctarán en Guaminí y seguirán de allí a las 7.00 del día siguiente.

A las 8.05 a. m. para las estaciones Temperley, y desde V. Casares hasta Olavarría, vía Monte y Tandil vía Rauch. También conducirá pasajeros y equipajes para las estaciones hasta Bahía Blanca, vía Pringles y vía La Madrid, estaciones Lastra, Libano, Pontaut, Ing. White y Pto. Militar, los que pernoctarán en Olavarría, siguiendo de allí el día siguiente a las 7.00 a. m.; para las estaciones desde Tandil a B. Blanca, vía Tres Arroyos, los que pernoctarán en Tandil y seguirán de allí a las 7.00 a. m. el día siguiente; para las estaciones 16 de julio, Chillar y T. Uriburu, que pernoctarán en Olavarría y seguirán a las 8.00 a. m. del día siguiente.

En el ferrocarril Santa Fe—

No hay novedades que consignar respecto a la huelga que la Federación Ferroviaria ha provocado en Santa Fe, afectando parcialmente los servicios del ferrocarril Provincial. Muchos obreros quieren volver a su trabajo, pero temen ser víctimas de los atropellos de los más exaltados que los amenazan con tomarse venganza. La resistencia flaquea más cada día, lo que hace prever que precipitará una solución de hecho, anhelada por todos.

Llegan noticias de que los obreros del importante centro de Pilar, piden protección y garantías para reanudar su trabajo. Las autoridades ofrecen su concurso y la vigilancia se aumenta para prevenir cualquier suceso desagradable.

—Los obreros argentinos han difundido por todas partes una proclama que dice así en uno de sus párrafos, acusando a los obreros extranjeros de ser los causantes del desórden:

"Debéis tener cuidado. Flota en el ambiente una acusación colectiva. Se os sindica como los perturbadores del orden. Venís, como todos los trabajadores del mundo, en busca de trabajo y de libertad. Ambas cosas os da este país generoso y hospitalario. En cambio vosotros nos traeis vuestras teorías de reformas sociales y sin haberlas digerido las esparcís a todos los vientos como se siembra la cizaña".

Salida del tren a Mendoza—

En las últimas horas de la mañana de hoy, se ha presentado a tomar servicio un grupo numeroso de personal de la empresa del ferrocarril Pacífico.

Ello ha permitido que se procediera de inmediato a la reparación de algunos desperfectos en las líneas.

La empresa, ha resuelto que el tren de Mendoza saliera a la hora de itinerario, lo que ha efectuado a las 3 de la tarde.

En ese convoy han salido numerosos viajeros.

La huelga en San Luis—

El gobernador de San Luis se ha dirigido al ministerio del interior solicitando se le envíen refuerzos del 4o. de caballería para salvaguardar los intereses del ferrocarril Pacífico, amenazados por los huelguistas.

El ministerio del interior dió cuenta al ministerio de guerra de esta solicitud, para que provea de acuerdo con la misma.

Las comunicaciones telegráficas en el norte—

Debido a que en las primeras horas de la madrugada han sido cortadas las seis líneas entre La Carlota y Reducción y cuatro líneas entre Alvear y Rufino, el trabajo para Río IV, San Luis, Mendoza, Santiago del Estero, Rioja, Catamarca San Juan y Chile, está sujeto a demora. Se presume que estos desperfectos han sido ocasionados por los huelguistas en esas regiones.

Las demás comunicaciones internas y conexiones internacionales del telégrafo de la nación funcionan con regularidad.

Muerte del ex cabo Rodríguez

EL FALLO DEL TRIBUNAL

A última hora será dado a conocer esta tarde el fallo del consejo de guerra permanente para jefes y oficiales en la causa incoada a los inculpados de la muerte del ex cabo Ramón Rodríguez.

La sentencia será dictada por el auditor de guerra, doctor Carlos Rodríguez Egaña.

Departamento Nacional de Higiene

La reorganización del personal—

El presidente del departamento continúa preparando la reorganización del personal, cuyo decreto será elevado al ministerio del interior en la presente semana.

Como hemos tenido oportunidad de decirlo, la reorganización se efectúa con un alto espíritu de justicia, consultando solamente las necesidades de la vasta repartición.

Visitas a las dependencias—

Anteayer y ayer, el doctor Aráoz Alfaro, completó las prolijas visitas al puerto, diques y buques en desinfección, instituto de bacteriología y de química.

Importación de pimentón

Se prorroga el plazo de admisión

El embajador argentino en España, doctor Marco M. Avellaneda, presentó al ministerio de relaciones exteriores una nota transmitiendo un pedido de los productores de pimentón, sobre el plazo que fué acordado para la importación de aquel artículo en las condiciones exigidas por la oficina química.

El ministerio de hacienda se ha expedido con fecha de hoy, resolviendo conocer la prórroga que se solicita hasta el 15 de octubre del corriente año.

PALACIO DE JUSTICIA

SENTENCIAS COMERCIALES

En el juicio seguido por don Felipe Pons contra la Compañía de Seguros "La Nación", sobre cobro de pesos, el juez doctor Alberto Estrada, por la secretaría García Calvo, ha fallado condenando a la compañía al pago de 15.000 pesos, con intereses y costas.

Por el mismo juzgado y secretaría, se ha dictado sentencia en el juicio que sigue la Compañía Sansinena de Carnes Congeladas contra D. José Risoau, sobre rendición de cuentas. El fallo hace lugar a la demanda.

SENTENCIAS CIVILES

El juez de lo civil doctor Fernando Colombres, por la secretaría Dobranich, ha pronunciado sentencia en el pleito que siguen D. Manuel Fernández contra la Compañía de tranvías eléctricos del Sud, por indemnización de daños y perjuicios por un accidente del trabajo de que fué víctima el actor. El juez rechaza la demanda por no existir responsabilidad alguna por parte de la compañía demandada, sin costas.

—El juez doctor Adolfo Casabal ha fallado los siguientes expedientes:

Por la secretaría González del Solar: Banco de Londres y Río de la Plata contra la sucesión de don Carlos Cavalieri, sobre cobro de pesos: condena a la sucesión a pagar al Banco la cantidad de 2.500 pesos, con intereses y sin costas.

Por la secretaría Aranda: Domingo Grippo y Emilio Bollon contra José J. Fippo sobre consignación de llaves y alquileres; rechaza la demanda, con costas.

GUERRA Y MARINA

1a. BRIGADA DE CABALLERIA

Ha pasado a la primera brigada de caballería, como ayudante, el teniente 1o. Julio E. Tezón.

HIDROGRAFIA

Ha llegado a Pirámides el buque balizador "Alférez Mackinlay".

MUNDO COMERCIAL

EXTERIOR

MAIZ

CHICAGO, abril 24 — El maíz mixto americano a entregar en mayo se negoció hoy aquí: apertura, 127 1/4; intermedia, 127 1/8; quedando en la clausura anterior a 127 1/4; para entrega en julio, apertura, a 149 1/2; intermedia, 149 1/2; quedando en la clausura anterior, 149 3/4.

LINO

DULUTH, abril 24 — Para remesas a entregar en mayo fueron anotados estos precios: apertura 140 1/4; intermedia, 406; quedando en la clausura anterior a 140 1/4, para entregas en julio, apertura, 403 1/2; intermedia, 406; clausura anterior 404 1/2.

MERCADOS NORTEAMERICANOS

NUEVA YORK, abril 24 — Las diferencias de precios producidas hoy en los centros de negocios en cereales de esta plaza son las que se mencionan a continuación:

Operaciones de apertura

Mercado	Entrega	Suba	Baja
Winnipeg:			
trigo	abril	—	1 1/2
Duluth:			
lino	mayo	—	1 1/2
lino	julio	—	1 1/2

Operaciones intermedias

Mercado	Entrega	Suba	Baja
Winnipeg:			
trigo	—	—	—
Duluth:			
maíz	mayo	—	1 5/8
maíz	julio	—	3 5/8
Chicago:			
lino	mayo	3	—
lino	julio	1 1/2	—

MERCADO COMERCIAL DE LONDRES

LONDRES, abril 24—

Cotizaciones oficiales de títulos argentinos en el mercado comercial de aquí:

Tipo de descuento del Banco de Inglaterra. . . .	5 o/o
Cons. británicos 2 1/2 o/o .	55 3/8

Títulos argentinos

Empréstito nacional 1897, 4 o/o, ley 3873	63.—
Bonos Obras de Salubridad, etcétera, de Buenos Aires, 1891, 5 o/o	95.—
Emprést. Ar. de Obras Públicas, 1886, 5 o/o . . .	93.—
Emprést. Ar. de Conversión de 1889, en libras 4 1/2 por ciento	83.—
Emprést. Arg. Interno de 1909, 5 o/o (ex div.) . .	86.—
Province of Buenos Aires 3 o/o to 3 1/4 o/o Loan of 1906	81 1/2

BOLSA DE PARIS

PARIS, abril 24—

Renta francesa	[illegible]

Los títulos oficiales de renta fueron realizados hoy en esta Bolsa a los siguientes precios:

Idem. ídem, de 3 o/o . . . 69.—

BOLSA DE MONTEVIDEO

MONTEVIDEO, abril 24 — En esta Bolsa fueron negociados hoy los siguientes valores:

Deuda Interna, a 99.

Títulos Hipotecarios, serie S. a 96.20.

—En este puerto entraron hoy los siguientes vapores:

Ibiojaba y Zocaina, de Río de Janeiro; Ceres, de Nueva York; Deseado, de Liverpool.

Sale: Ciudad de Buenos Aires.

AVISOS FUNEBRES

[redacted]